

---

# Progetto

## Sistema **INFO**rativo Sa**N**ità Cam**pan**IA (**SINFONIA**)



**ALLINEAMENTO ANAGRAFICA  
ASSISTITI  
SISTEMI di COOPERAZIONE  
-SPECIFICHE PROTOCOLLARI-  
Rev. 3.6 - 09/02/2026**

NOMINATIVO	RUOLO
Giorgio Pisani	Analista Funzionale
Francesco Sequino	Analista Funzionale
Franco Dragone	Referente area Anagrafe
Giancarlo Nusco	Analista Programmatore
Francesca Micelli	Analista Programmatore
Romina Bisceglie	Analista Programmatore
Andrea Coppola	Analista Funzionale

Storia delle revisioni			
Rev	Utente	Modifica	Data
1.6	GP, FS, FD	<ul style="list-style-type: none"> <li>Prima redazione</li> </ul>	31/05/2019
1.7	GN	<ul style="list-style-type: none"> <li>revisione di setAssistibileFuoriAnagrafe</li> <li>setAssistibilePS rinominato come setAssistibileFuoriAnagrafePS</li> <li>setFuoriAnagrafeSTPENI rimosso in quanto gestito da altro WS setAssistibileFuoriAnagrafe</li> <li>Aggiunto setChiudiPosizioneAssistibileFuoriAnagrafe</li> <li>Aggiunti i WS di 'get'</li> </ul>	22/01/2020
1.8	GN	<ul style="list-style-type: none"> <li>Aggiunta campo 'dataInizio' in setAssistibileFuoriAnagrafePS</li> <li>Nota alla request 'setAssistibileFuoriAnagrafe'</li> <li>In 'setAssistibileFuoriAnagrafe' aggiunti i campi: <ul style="list-style-type: none"> <li>identificativoUtente</li> <li>ruoloIstituzionale</li> </ul> </li> <li>'getAssistibili' campo codFiscale messo opzionale 'O'</li> </ul>	28/01/2020
1.9	GN	<ul style="list-style-type: none"> <li>Aggiornamento Formati dei campi della Request 'setAssistibileFuoriAnagrafe'</li> <li>Campo 'CodNazUsi' rimosso dalla Request 'setAssistibileFuoriAnagrafe' in quanto calcolato automaticamente in Sinfonia sulla base della Residenza</li> <li>Nella Request 'setChiudiPosizioneAssistibileFuorianagrafe' il campo 'progressivo' rinominato come 'id_ass_fuori_anagr'</li> </ul>	04/02/2020
2.0	FS	<ul style="list-style-type: none"> <li>Inserimento GetEsenzioniAttive</li> </ul>	01/06/2020
	GN	<ul style="list-style-type: none"> <li>Aggiornamento Cap. 2.5 'getAssistibili'</li> </ul>	09/07/2020
2.1	GN	<ul style="list-style-type: none"> <li>Creazione nuovo Web Service 'getAssistibileUnificato'</li> <li>Aggiornamento 'getAssistibileFuoriAnagrafe' per la ricerca attraverso il 'codIdentificativo'</li> </ul>	17/07/2020
2.2	GN	<ul style="list-style-type: none"> <li>Aggiornamento Web Service 'getAssistibileUnificato' per gestire Codice STP/ENI e Tesserata TEAM</li> <li>Aggiornamento Tabella 1 in Appendice Cap. 3.1</li> <li>Aggiunto nuovo servizio 'getListaMediciMmgPls'</li> <li>Aggiunto nuovo servizio 'getDocumentoRichiesto'</li> </ul>	31/07/2020
2.3	GN	<ul style="list-style-type: none"> <li>Aggiunta tabella dei codici di Stato Civile</li> <li>Aggiunto Campo 'cod_cittadinanza' al servizio 'getCittadiniStranieriNonInRegola' e fatte alcune correzioni editoriali.</li> </ul>	20/10/2020

2.4	GN,FS	<ul style="list-style-type: none"> <li>Modificati in Tabelle 2 i codici STP/ENI</li> </ul>	17/12/2020
2.5	GN	<ul style="list-style-type: none"> <li>Aggiornamento WS getListaMediciMmgPls, aggiunti i seguenti campi:  D10      distrettoConv  D11      email  D12      emailIstituzMedico  D17      numTelCellulare  D18      numTelStudioMedico</li> </ul>	22/04/2021
2.6	FM	<ul style="list-style-type: none"> <li>Aggiornamento ws getAssistibileUnificato; aggiunto il seguente campo:  D2      ricercaSuTS</li> </ul>	21/10/2021
2.7	RB	<ul style="list-style-type: none"> <li>Aggiornamento ws getAssistibileUnificato:  D22-D23 aggiunti i campi codCittadinanza e descCittadinanza per l'assistito STP;  D36-D11 aggiunto il campo descCittadinanza per l'assistibile fuori anagrafe e rinominato il campo cittadinanza in codCittadinanza;  D12 rinominato campo codISTATCittadinanza in codCittadinanza per l'assistibile in anagrafe.</li> </ul>	14/06/2022
2.8	AC	<ul style="list-style-type: none"> <li>Inserimento SetModificaAssistito</li> </ul>	16/04/2024
2.9	AC	<ul style="list-style-type: none"> <li>Aggiornamento ws GetAssistibileInAnagrafe  -D46,D47,D48,D49 aggiunti i campi flagTelCertificato, flagCertificazioneIndirizzoEmail, dataCertificazioneTelefono, dataCertificazioneIndirizzoEmail</li> <li>Aggiornamento ws GetAssistibili  -D19,D20,D21,D22,D23,D24 aggiunti i campi numTelefono, indirizzoEmail, flagTelCertificato, flagCertificazioneIndirizzoEmail, dataCertificazioneTelefono, dataCertificazioneIndirizzoEmail</li> <li>Aggiornamento ws GetAssistibileUnificato  -modificata la logica della response  -D47,D48,D49,D50 aggiunti i campi flagCertificazioneTelefono, dataCertificazioneTelefono, flagCertificazioneIndirizzoEmail, dataCertificazioneIndirizzoEmail</li> </ul>	08/05/2024
3.0	AC	<ul style="list-style-type: none"> <li>Aggiornamento Tabella 1 in Appendice Cap. 3.1</li> </ul>	14/06/2024
3.1	AC	<ul style="list-style-type: none"> <li>Inserimento GetMedicoDiBase</li> </ul>	13/09/2024
3.2	AC	<ul style="list-style-type: none"> <li>Inserimento setInsertEsenzione</li> </ul>	07/04/2025

3.3	AC	<ul style="list-style-type: none"> <li>Aggiornamento ws GetAssistibileUnificato                             <ul style="list-style-type: none"> <li>D24-D25-D26-D27 aggiunti i campi nella response Fonte:SE                                     <ul style="list-style-type: none"> <li>codCAPComuneDomicilio</li> <li>codIstatComuneDomicilio</li> <li>indirizzoDomicilio</li> <li>comuneDomicilio</li> </ul> </li> </ul> </li> </ul>	10/06/2025
3.4	AC	<ul style="list-style-type: none"> <li>Aggiornamento ws GetAssistibileUnificato                             <ul style="list-style-type: none"> <li>D28 aggiunti i campi nella response Fonte:SE                                     <ul style="list-style-type: none"> <li>numerodistretto</li> </ul> </li> </ul> </li> </ul>	29/10/2025
3.5	AC	<ul style="list-style-type: none"> <li>Aggiornamento campi request ws setAssistibileFuoriAnagrafe e setAssistibileFuoriAnagrafePS</li> </ul>	04/12/2025
3.6	AC	<ul style="list-style-type: none"> <li>Inserimento SetUpdateEsenzione</li> </ul>	09/02/2026

## Sommario

<b>1. SCOPO DEL DOCUMENTO .....</b>	<b>8</b>
<b>2. SINTASSI .....</b>	<b>8</b>
<b>2.1 SET ASSISTIBILE FUORI ANAGRAFE .....</b>	<b>8</b>
2.1.1 DESCRIZIONE .....	8
2.1.2 REQUEST .....	9
2.1.3 RESPONSE .....	10
2.1.4 USE CASE .....	11
2.1.4.1 ASSISTITO IN ANAGRAFE .....	11
2.1.4.2 ASSISTITO IN SOGEI .....	11
2.1.4.3 ASSISTITO NON IN ANAGRAFE .....	13
2.1.4.4 RETRY TERZO .....	15
2.1.5 WORKFLOW .....	17
2.1.5.1 LATO TERZA PARTE .....	17
2.1.5.2 LATO SINFONIA .....	18
<b>2.2 SET ASSISTIBILE FUORI ANAGRAFE PS .....</b>	<b>19</b>
2.2.1 DESCRIZIONE .....	19
2.2.2 REQUEST .....	19
2.2.3 RESPONSE .....	21
2.2.4 USE CASE .....	22
2.2.4.1 ASSISTITO IN ANAGRAFE .....	22
2.2.4.2 ASSISTITO IN SOGEI .....	23
2.2.4.3 ASSISTITO NON IN ANAGRAFE .....	24
2.2.4.4 IGNOTO .....	26

2.2.4.5	RETRY PS.....	27
2.2.5	WORKFLOW .....	29
2.2.5.1	LATO PRONTO SOCCORSO .....	29
2.2.5.2	LATO SINFONIA .....	30
2.2.6	SDL.....	31
2.3	SETCHIUDIPOSIZIONEASSISTIBILEFUORIANAGRAFE.....	32
2.3.1	DESCRIZIONE .....	32
2.3.2	REQUEST .....	32
2.3.3	RESPONSE .....	32
2.4	GETASSISTIBILEINANAGRAFE .....	33
2.4.1	DESCRIZIONE .....	33
2.4.2	REQUEST .....	33
2.4.3	RESPONSE .....	33
2.5	GETASSISTIBILI .....	37
2.5.1	DESCRIZIONE .....	37
2.5.2	REQUEST .....	38
2.5.3	RESPONSE .....	38
2.6	GETCITTADINISTRANIERINONINREGOLA.....	40
2.6.1	DESCRIZIONE .....	40
2.6.2	REQUEST .....	40
2.6.3	RESPONSE .....	40
2.7	GETASSISTIBILEFUORIANAGRAFE .....	43
2.7.1	DESCRIZIONE .....	43
2.7.2	REQUEST .....	43
2.7.3	RESPONSE .....	44
2.7.4	USE CASE.....	46
2.7.4.1	ASSISTITO IN ANAGRAFE .....	46
2.7.4.2	ASSISTITO IN SOGEI .....	46
2.7.4.3	ASSISTITO NON IN ANAGRAFE.....	46
2.7.4.4	RETRY TERZO.....	47
2.7.5	WORKFLOW .....	47
2.7.5.1	LATO TERZA PARTE .....	47
2.7.5.2	LATO SINFONIA.....	47
2.8	GETESENZIONIATTIVE .....	48
2.8.1	DESCRIZIONE .....	48
2.8.2	REQUEST .....	48
2.8.3	RESPONSE .....	48

2.9	GETASSISTIBILEUNIFICATO .....	50
2.9.1	DESCRIZIONE .....	50
2.9.2	REQUEST .....	50
2.9.3	RESPONSE .....	51
2.10	GETDOCUMENTORICHIESTO .....	61
2.10.1	DESCRIZIONE .....	61
2.10.2	REQUEST .....	62
2.10.3	RESPONSE .....	62
2.11	GETLISTAMEDICIMMGPLS .....	62
2.11.1	DESCRIZIONE .....	62
2.11.2	REQUEST .....	63
2.11.3	RESPONSE .....	63
2.12	SETMODIFICAASSISTITO .....	65
2.12.1	DESCRIZIONE .....	65
2.12.2	REQUEST .....	65
2.12.3	RESPONSE .....	65
2.13	GETMEDICODIBASE .....	66
2.13.1	DESCRIZIONE .....	66
2.13.2	REQUEST .....	66
2.13.3	RESPONSE .....	67
2.14	SETINSERTESENZIONE .....	69
2.14.1	DESCRIZIONE .....	69
2.14.2	REQUEST .....	69
2.14.3	RESPONSE .....	69
2.15	SETUPDATEESENZIONE .....	70
2.15.1	DESCRIZIONE .....	70
2.15.2	REQUEST .....	70
2.15.3	RESPONSE .....	70
3.	APPENDICE .....	71
3.1	TABELLA 1- "CORRISPONDENZA CODICI ASL/AO" .....	71
3.2	TABELLA 2- "TIPO ASSISTIBILE" .....	71
3.3	TABELLA 3- "ISTITUZIONE COMPETENTE AL RILASCIO DELLA TESSERA TEAM" .....	72
3.4	TABELLA 4- "CODICI STATO CIVILE" .....	72
3.5	TABELLA 5 - "PREFISSI AMMESSI DAL WS SETMODIFICAASSISTITO" .....	73
3.6	CLASS ELENCOMESSAGGI DTORESPONSE .....	75





## 1. Scopo del documento

Il presente documento riporta gli standard tecnici per permettere l'interazione di Sistemi Terzi di ASL/AO (es. Pronto Soccorso) con l'anagrafe regionale di Sinfonia.

L'interazione, a mezzo di questa messaggistica, è utilizzata per le ASL/AO che intendono dismettere la propria Anagrafica Dipartimentale, basando così la propria base dati su quella Regionale.

I servizi esposti consentono di effettuare inserimenti in Sinfonia di un assistito nel così detto basket dei "Fuori Anagrafe" da parte di applicazioni terze di cui il Pronto Soccorso è solo un esempio possibile

## 2. Sintassi

### 2.1 setAssistibileFuoriAnagrafe

#### 2.1.1 Descrizione

Questo messaggio, a disposizione dei sistemi terzi ASL/AO, permette di comunicare la presenza di un nuovo Assistito, non rilevato in anagrafica regionale.

La ricezione di questo messaggio in Sinfonia, comporta la creazione di un nuovo assistibile nel basket dei "Fuori Anagrafe".

Questo messaggio permette di inserire in Sinfonia pazienti in possesso dei dati utili ad essere anagrafati in maniera completa.

Per cui il messaggio, rispetto a quello messo a disposizione per il PS, oltre a presentare dei campi obbligatori, aggiunge ulteriori attributi, utili ad identificare l'assistito.

Le tabelle riportano le seguenti informazioni:

- Id: Identificativo del campo nel messaggio
- Campo: Nome del campo nel messaggio
- Descrizione: Descrizione del campo
- M: Obbligatorietà del campo (M=Obbligatorio, O=Opzionale)
- Valore: Sintassi/Range possibile per il campo

Nota: oltre al set di dati contrassegnati con la 'M' l'assistito viene anagrafato in presenza di almeno uno dei seguenti identificativi:

- Codice Fiscale/STP/ENI
- Tessera TEAM
- Assicurazione Sanitaria

## 2.1.2 Request

Id	Campo	Descrizione	M	Valore
D1	codASLInviante	Identificativo del punto di generazione del messaggio (Sinfonia/ASL/AO)	0	Valori ammessi: Riferirsi Tabella 1
D2	cognomeAssistito	Cognome dell'assistito	0	
D3	nomeAssistito	Nome dell'assistito	0	
D4	dataNascita	Data di nascita	0	Formato: GG/MM/AAAA
D5	codSesso	Sesso	0	<ul style="list-style-type: none"> <li>"M" =Maschio</li> <li>"F" =Femmina</li> </ul>
D6	codIstatNascita	Codice ISTAT comune/Stato Estero di nascita	0	Formato: Es. <b>063049</b> (per Napoli) Es. <b>999507</b> (per BELIZE) Nota: con prefisso <b>999</b> per Stato estero
D7	cittadinanza	Codice ISTAT cittadinanza	0	Formato: Es. <b>507</b> (per BELIZE) Es. <b>100</b> (per ITALIA) Nota: <b>NO</b> prefisso 999 per Stato estero
D8	codStatoCivile	Stato civile dell'assistito	0	Riferirsi Tabella 4
D9	codIstatResid	Codice ISTAT comune/Stato Estero di residenza	0	Formato: Es. <b>063049</b> (per Napoli) Es. <b>999507</b> (per BELIZE) Nota: con prefisso <b>999</b> per Stato estero
D10	indResidenza	Indirizzo comune di residenza	0	
D11	indDomicilio	Indirizzo comune di domicilio	0	
D12	numTelefono	Numero di telefono dell'utente	0	
D13	dataInizio	Data di inizio dell'iscrizione del assistito	0	
D14	codTEAM	Codice tessera TEAM	0	
D15	codIstitutoCompetente	Codice istituzione competente al rilascio della tessera TEAM.	0	Valori ammessi: Riferirsi Tabella 3. Obbligatorio nel caso 'codTEAM' è valorizzato
D16	<u>dataScadenzaTEAM</u>	Data di scadenza della tessera TEAM. Campo	0	Formato: GG/MM/AAAA

Id	Campo	Descrizione	M	Valore
		valido solo se "Tipo Assistito" è di tipo "Assistito UE".		Obbligatorio nel caso 'codTEAM' è valorizzato
D17	codSanitario	Codice Sanitario. Vecchio codice identificativo sanitario oramai in disuso.	0	
D18	codIdAss	Codice dell'assicurazione sanitaria	0	
D19	codIstitutoAss	Codice istituzione competente al rilascio dell'assicurazione sanitaria.	0	Obbligatorio se 'codIdAss' è valorizzato.  Formato: Es. <b>999507</b> (per BELIZE)  Nota: con prefisso <b>999</b> per Stato estero
D20	codIstatDomicilio	Codice Istat del comune di domicilio	0	
D21	codFiscale	Codice Fiscale / Codice STP / Codice ENI	0	
D22	codNazUsl			
D23	statoEstero			

Tabella 1

## 2.1.3 Response

Id	Campo	Descrizione	M	Valore
D1	esitoOperazione	Risultato dell'operazione in termini di successo/insuccesso	M	Valori ammessi: ▪ <b>0</b> =Successo ▪ <b>&gt;0</b> =Fallimento
D2	descrizioneErrore	Descrizione dell'errore in caso di insuccesso dell'operazione	0	Valorizzato solo per D1>0
D3	Retry	Indicazione di errore reversibile. In caso di fallimento dell'operazione (Esito Operazione>0) indica se è possibile effettuare il re-invio del messaggio.	0	Valori ammessi: ▪ <b>N</b> = Retry non possibile ▪ <b>R</b> = Retry possibile  Valorizzato solo per D1>0

Tabella 2

## 2.1.4 Use Case

### 2.1.4.1 Assistito in Anagrafe



Figura 1

- 1- Tool ASL Esterno rileva esigenza di anagrafare un Assistito.
- 2- Tool ASL Esterno verifica presenza Assistito in Anagrafe Regionale.
- 3- Sinfonia rileva presenza Assistito in Anagrafe Regionale
- 4- Sinfonia restituisce dati assistito a Tool ASL Esterno
- 5- Tool ASL Esterno possiede tutti i dati per poter operare.

### 2.1.4.2 Assistito in Sogei

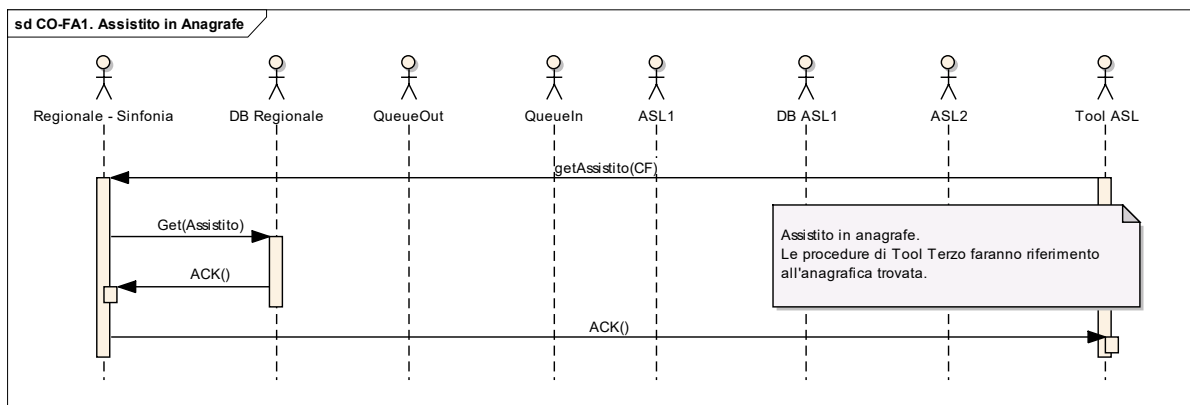

Figura 2

- 
- 1- Tool ASL Esterno rileva esigenza di anagrafare un Assistito.
  - 2- Tool ASL Esterno verifica presenza Assistito in Anagrafe Regionale.
  - 3- Sinfonia non rileva presenza Assistito in Anagrafe Regionale
  - 4- Sinfonia verifica presenza Assistito su Sogei
  - 5- Assistito presente su Sogei
  - 6- Sinfonia popola Anagrafe Regionale con dati Sogei
  - 7- Sinfonia restituisce dati assistito a Tool ASL Esterno
  - 8- Tool ASL Esterno possiede tutti i dati per poter operare.

## 2.1.4.3 Assistito non in Anagrafe

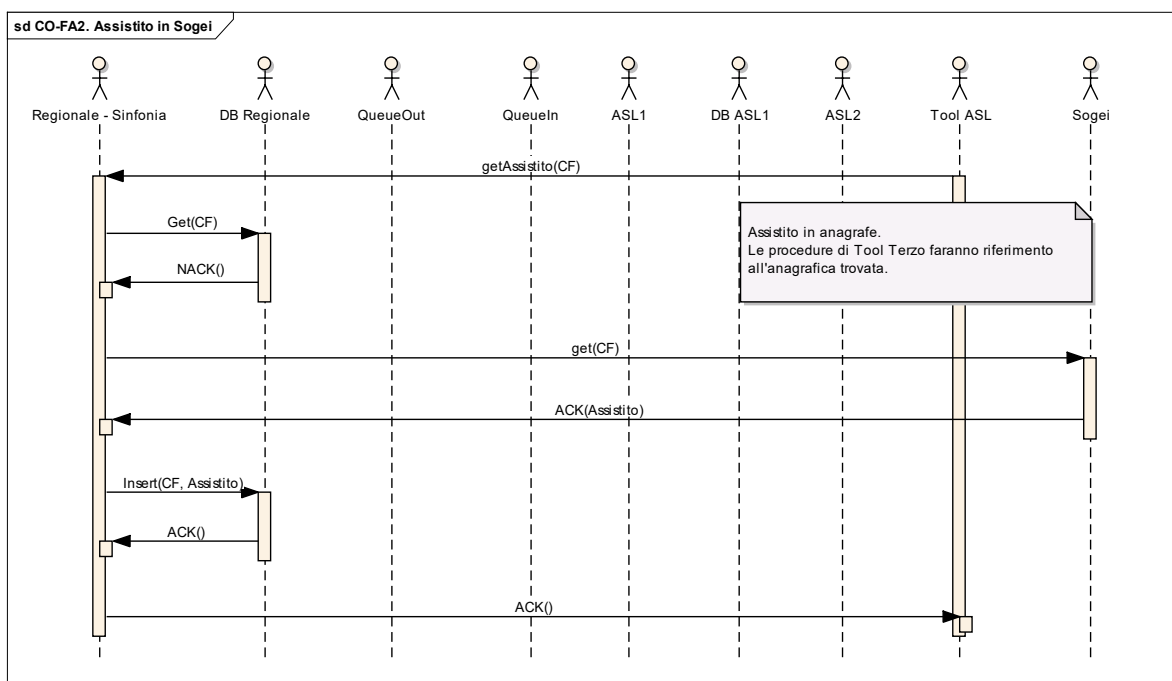

Figura 3

- 
- 1- Tool ASL Esterno rileva esigenza di anagrafare un Assistito.
  - 2- Tool ASL Esterno verifica presenza Assistito in Anagrafe Regionale.
  - 3- Sinfonia non rileva presenza Assistito in Anagrafe Regionale
  - 4- Sinfonia verifica presenza Assistito su Sogei
  - 5- Assistito non presente su Sogei
  - 6- Sinfonia restituisce NACK a Tool ASL Esterno
  - 7- Tool ASL Esterno deve inserire Assistito su Anagrafe Regionale come Fuori Anagrafe.
  - 8- Tool ASL Esterno invia setAssistibileFuoriAnagrafe con dati Assistito a Sinfonia.
  - 9- Sinfonia inserisce Assistito in Anagrafe Regionale come Fuori Anagrafe.
  - 10- Sinfonia propaga nuovo Fuori Anagrafe alle ASL/AO sottoscritte al servizio "Dipartimentale"

## 2.1.4.4 Retry Terzo

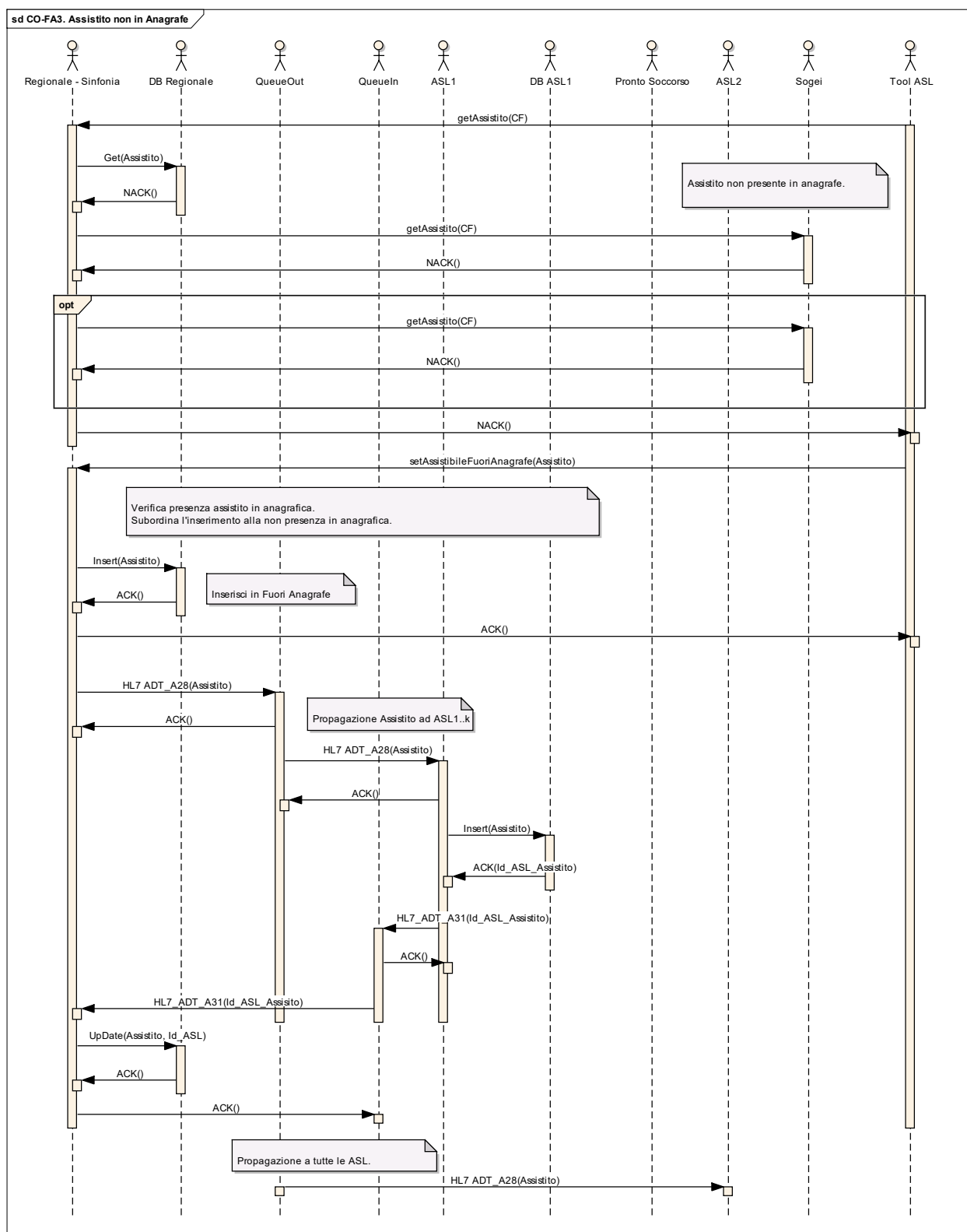

Figura 4



1- Fallimento Ripristinabile da Sinfonia

- a. Sinfonia riceve setAsssitibilePS con dati Assistito
- b. Sinfonia tenta inserimento Assistito in DB Regionale
- c. DB Regionale fallisce inserimento
- a. Sinfonia determina che il fallimento è temporaneo
- b. Sinfonia da NACK a Sistema Terzo con indicazione di Re-Send
- c. Sistema Terzo re-invia messaggio setAsssitibilePS

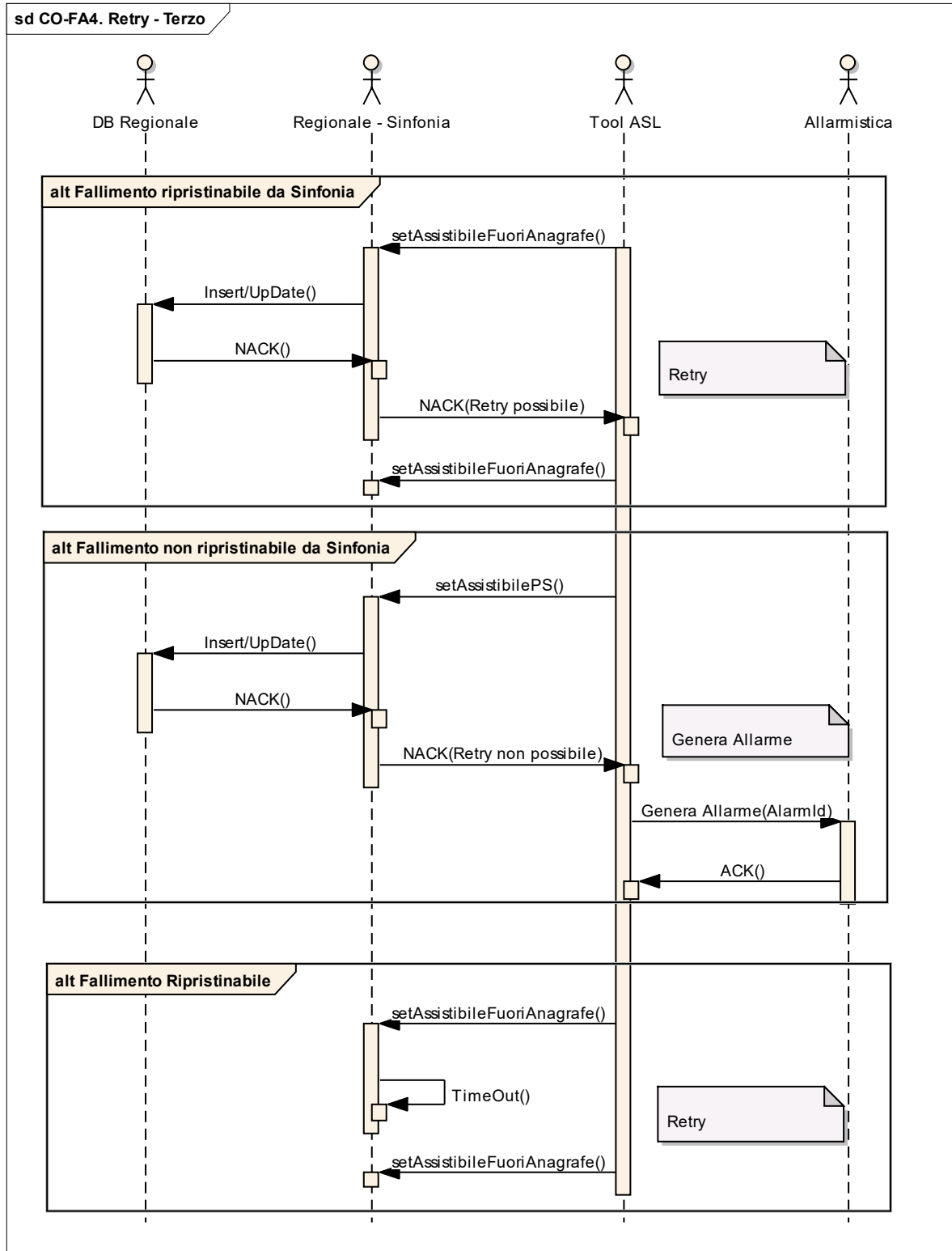
2- Fallimento Non Ripristinabile da Sinfonia

- a. Sinfonia riceve setAsssitibileFuoriAnagrafe con dati Assistito
- b. Sinfonia tenta inserimento Assistito in DB Regionale
- c. DB Regionale fallisce inserimento
- a. Sinfonia determina che il fallimento è definitivo
- b. Sinfonia da NACK a Sistema di Allineamento con indicazione di Errore
- c. Sistema Terzo genera evento verso Sistema di Allarme

3- Fallimento Ripristinabile

- a. Sinfonia non risponde a setAsssitibileFuoriAnagrafe
- b. Sistema Terzo rileva TimeOut su operazione
- c. Sistema Terzo re-invia messaggio setAsssitibilePS

## 2.1.5 Workflow

### 2.1.5.1 Lato Terza Parte



Figura 5

## 2.1.5.2 Lato Sinfonia

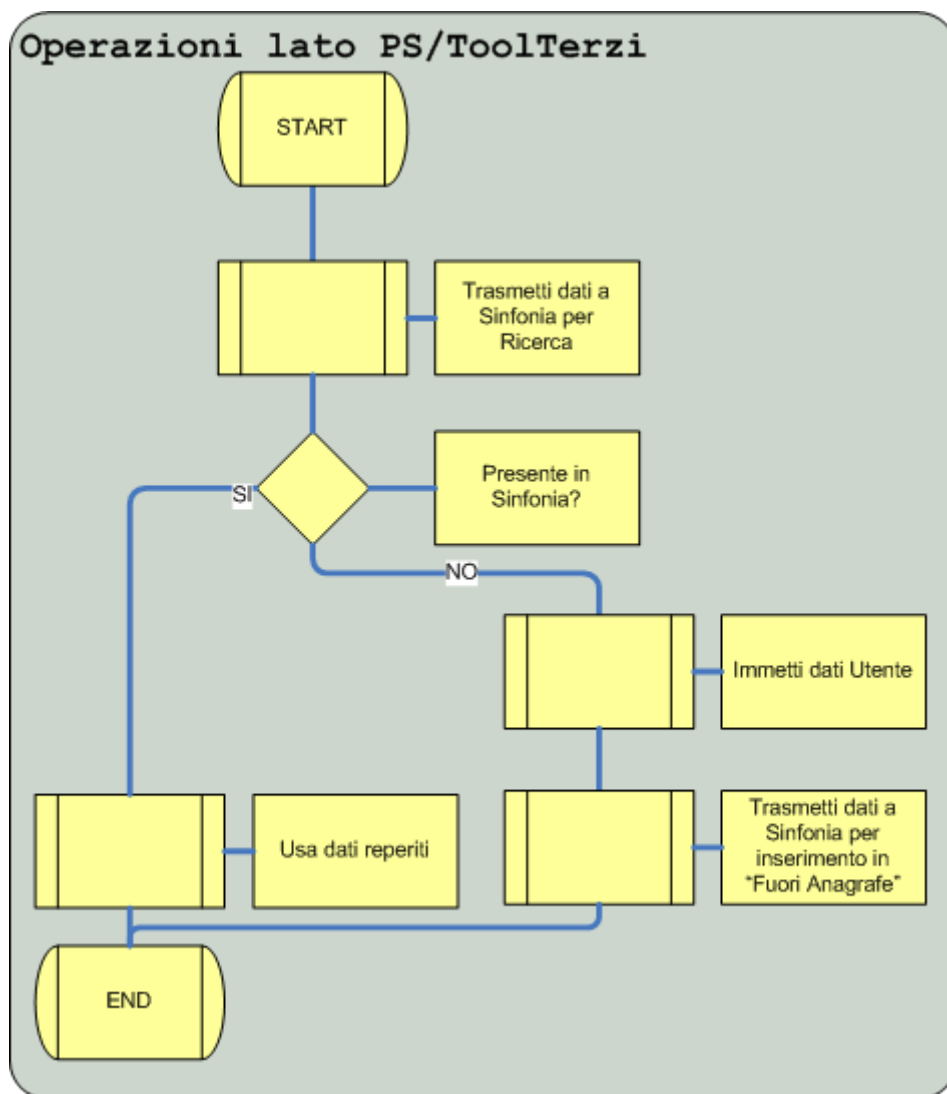

Figura 6

## 2.2 setAssistibileFuoriAnagrafePS

### 2.2.1 Descrizione

Questo messaggio, a disposizione dei Pronto Soccorso, permette di comunicare la presenza di un nuovo utente, non rilevato in anagrafica regionale.

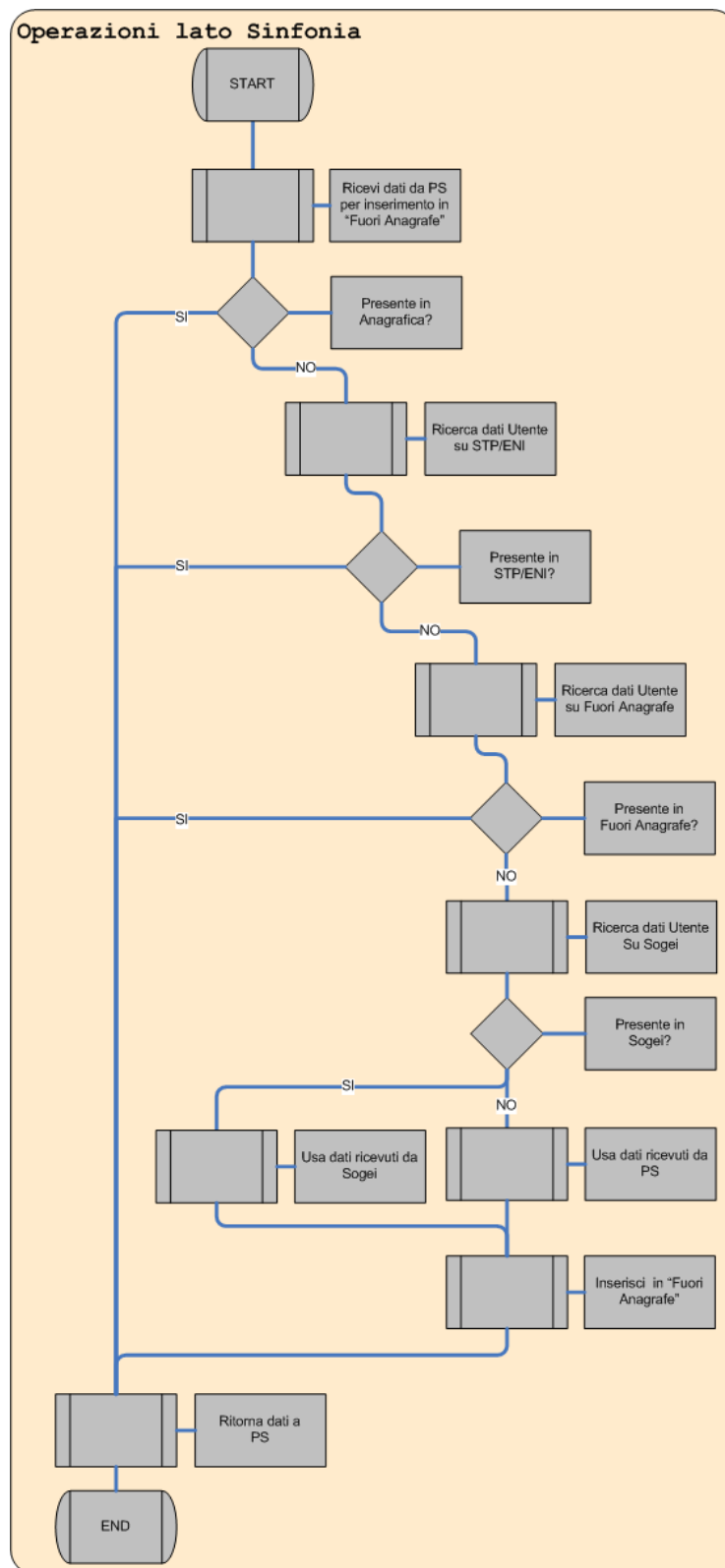
Permette di inserire in Sinfonia pazienti in possesso dei dati utili ad essere anagrafati in maniera minima.

Per cui il messaggio, rispetto a quello messo a disposizione per gli altri sistemi terzi, presenta un set minimale di dati da essere inseriti in maniera obbligatoria.

Le tabelle riportano le seguenti informazioni:

- **Id:** Identificativo del campo nel messaggio
- **Campo:** Nome del campo nel messaggio
- **Descrizione:** Descrizione del campo
- **M:** Obbligatorietà del campo (M=Obbligatorio, O=Opzionale)
- **Valore:** Sintassi/Range possibile per il campo

### 2.2.2 Request

Id	Campo	Descrizione	M	Valore
D1	TipoAssistito	Tipologia identificativo utente	M	Valori ammessi: Riferirsi ai valori presenti in Tabella 2
D2	CodFiscale	Identificativo univoco dell'assistito. Variabile in funzione di "Tipo Assistito" es: "1"->Cod.Fiscale, Carta Servizi "2"->Cod.Fiscale, Carta Servizi "3"->ID TEAM "4"->ALTRO ID "8"->CODICE STP "9"->CODICE ENI	M	Valori ammessi: <ul style="list-style-type: none"> <li>▪ Codice STP</li> <li>▪ Codice ENI</li> <li>▪ Codice Fiscale, Carta Servizi.</li> <li>▪ ID TEAM</li> <li>▪ ALTRO ID (es Assicurazione sanitaria in caso di cittadino Extra UE)</li> </ul>
D3	CognomeAssistito	Cognome dell'assistito	M	
D4	NomeAssistito	Nome dell'assistito	M	
D5	DataNascita	Data di nascita dell'assistito	M	Formato: GG/MM/AAAA
D6	codSesso	Sesso	M	Valori ammessi: <b>M</b> = Maschio <b>F</b> = Femmina

<b>Id</b>	<b>Campo</b>	<b>Descrizione</b>	<b>M</b>	<b>Valore</b>
D7	codIstatNascita	Codice ISTAT comune/Stato Estero di nascita	M	
D8	Cittadinanza	Codice ISTAT della cittadinanza o dello Stato di appartenenza	O	Rif. tabella "codice ISTAT"  <b>100=Italiana</b>
D9	codIstatResid	Codice ISTAT comune/Stato Estero di residenza	O	
D10	indResidenza	Indirizzo comune di residenza	O	
D11	codStatoCivile	Stato civile dell'assistito	O	Riferirsi Tabella 4
D12	numTelefono	Numero di telefono dell'assistito	O	
D13	DataDecesso	Data di decesso dell'assistito	O	Formato: GG/MM/AAAA
D14	dataRilascioTesserino	Data di emissione del tesserino STP/ENI. Campo valido solo se "Tipo Assistito" è di tipo Straniero Temporaneamente Presente o un Europeo Non Iscritto.	O	Formato: GG/MM/AAAA  Obbligatorio nel caso in cui D1 è valorizzato con: ▪ STRANIERO TEMPORANEAMENTE PRESENTE ▪ EUROPEO NON ISCRITTO
D15	codIstitutoCompetente	Codice istituzione competente al rilascio della tessera TEAM. Campo valido solo se "Tipo Assistito" è di tipo "Assistito UE".	O	Valori ammessi: Riferirsi Tabella 3.  Obbligatorio nel caso in cui D1 è valorizzato con: ▪ ASSISTITO DI ALTRA REGIONE
D16	dataScadenzaTEAM	Data di scadenza della tessera TEAM. Campo valido solo se "Tipo Assistito" è di tipo "Assistito UE".	O	Formato: GG/MM/AAAA  Obbligatorio nel caso in cui D1 è valorizzato con: ▪ ASSISTITO DI ALTRA REGIONE
D17	dataInizio	Data di iscrizione dell'assistito Fuori Anagrafe da PS	O	Formato: GG/MM/AAAA
D18	codComponente		O	

Id	Campo	Descrizione	M	Valore
D19	codIdPersonale		0	
D20	codIstatDomicilio		0	
D21	codNazUsl		0	
D22	codSanitario		0	
D23	codTEAM		0	
D24	idFuoriAnagrafe		0	
D25	indDomicilio		0	
D26	statoEstero		0	

Tabella 3

## 2.2.3 Response

Id	Campo	Descrizione	M	Valore
D1	EsitoOperazione	Risultato dell'operazione in termini di successo/insuccesso	M	Valori ammessi: ▪ 0=Successo ▪ >0=Fallimento
D2	DescrizioneErrore	Descrizione dell'errore in caso di insuccesso dell'operazione	0	Valorizzato solo per D1>0
D3	Retry	Indicazione di errore reversibile. In caso di fallimento dell'operazione (Esito Operazione>0) indica se è possibile effettuare il re-invio del messaggio.	0	Valori ammessi: ▪ N= Retry non possibile ▪ R= Retry possibile  Valorizzato solo per D1>0

Tabella 4

## 2.2.4 Use Case

### 2.2.4.1 Assistito in Anagrafe



Figura 7

- 1- Pronto Soccorso rileva esigenza di anagrafare un Assistito.
- 2- PS verifica presenza Assistito in Anagrafe Regionale.
- 3- Sinfonia rileva presenza Assistito in Anagrafe Regionale
- 4- Sinfonia restituisce dati assistito a PS
- 5- Pronto Soccorso possiede tutti i dati per poter operare.

## 2.2.4.2 Assistito in Sogei

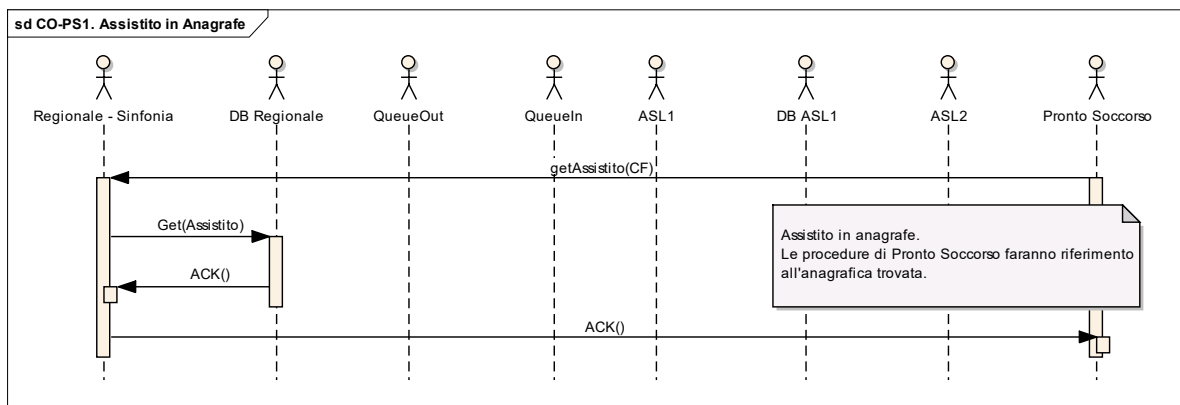

Figura 8

- 1- Pronto Soccorso rileva esigenza di anagrafare un Assistito.
- 2- PS verifica presenza Assistito in Anagrafe Regionale.
- 3- Sinfonia non rileva presenza Assistito in Anagrafe Regionale
- 4- Sinfonia verifica presenza Assistito su Sogei
- 5- Assistito presente su Sogei
- 6- Sinfonia popola Anagrafe Regionale con dati Sogei
- 7- Sinfonia restituisce dati assistito a PS
- 8- Pronto Soccorso possiede tutti i dati per poter operare.



## 2.2.4.3 Assistito non in Anagrafe

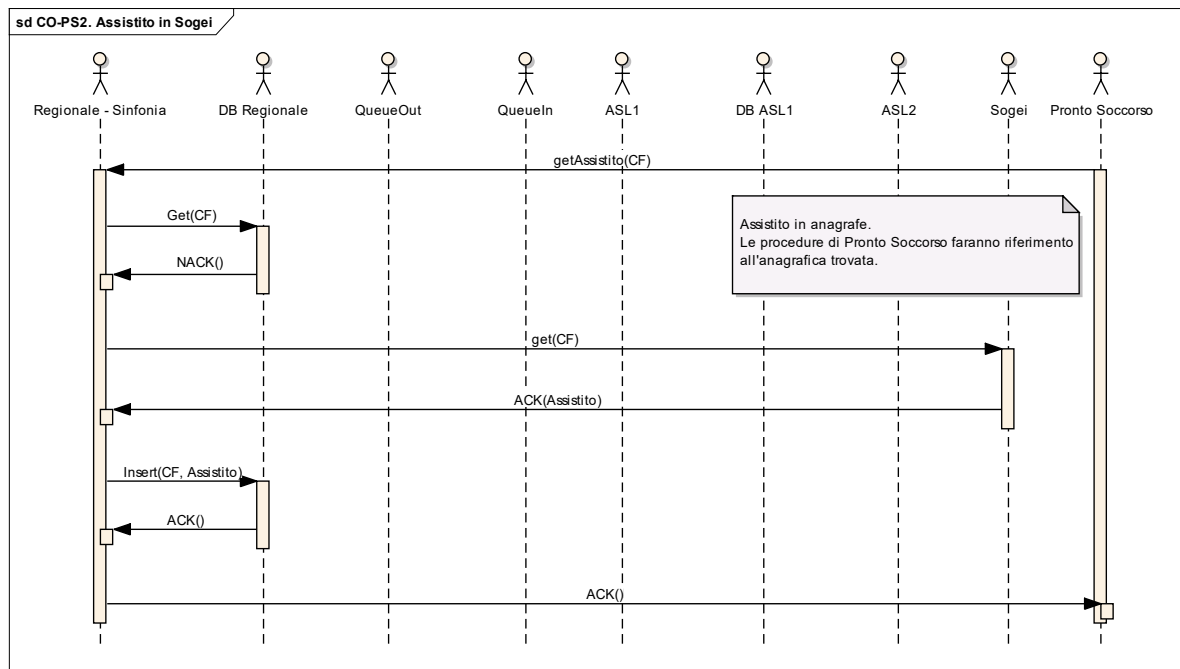

Figura 9

- 
- 1- Pronto Soccorso rileva esigenza di anagrafare un Assistito.
  - 2- PS verifica presenza Assistito in Anagrafe Regionale.
  - 3- Sinfonia non rileva presenza Assistito in Anagrafe Regionale
  - 4- Sinfonia verifica presenza Assistito su Sogei
  - 5- Assistito non presente su Sogei
  - 6- Sinfonia restituisce NACK a PS
  - 7- PS deve inserire Assistito su Anagrafe Regionale come Fuori Anagrafe.
  - 8- PS invia setAssistibilePS con dati Assistito a Sinfonia.
  - 9- Sinfonia inserisce Assistito in Anagrafe Regionale come Fuori Anagrafe.
  - 10- Sinfonia propaga nuovo Fuori Anagrafe alle ASL/AO sottoscritte al servizio "Dipartimentale"

## 2.2.4.4 Ignoto

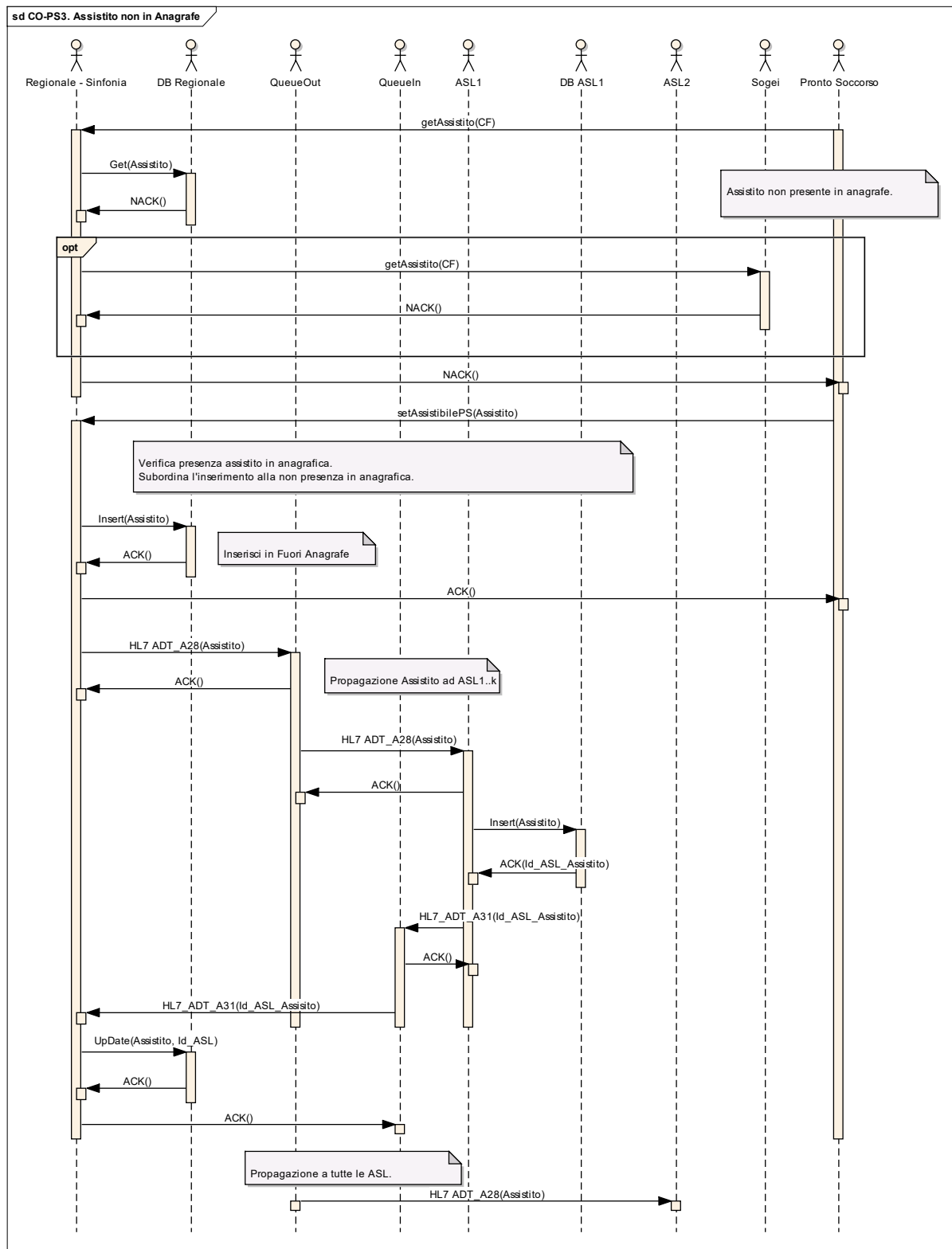

Figura 10

- 1- Pronto Soccorso rileva esigenza di anagrafare un Assistito Ignoto.  
In quanto ignoto su SINFONIA non può essere inserito
- 2- Il PS gestisce l'Assistito Ignoto secondo le proprie regole di business.
- 3- I dati Assistito sono incompleti, l'informazione non è propagata a livello Regionale.

## 2.2.4.5 Retry PS

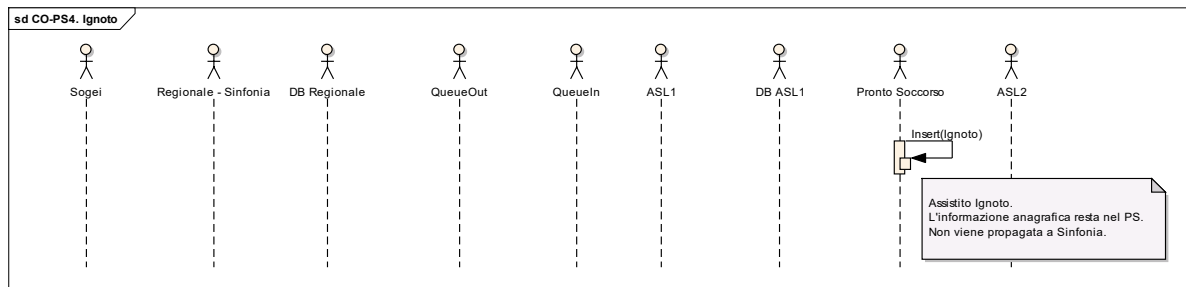

Figura 11

---

## 2- Fallimento Ripristinabile da Sinfonia

- a. Sinfonia riceve setAsssitibilePS con dati Assistito
- b. Sinfonia tenta inserimento Assistito in DB Regionale
- c. DB Regionale fallisce inserimento
- d. Sinfonia determina che il fallimento è temporaneo
- e. Sinfonia da NACK a PS con indicazione di Re-Send
- f. PS re-invia messaggio setAsssitibilePS

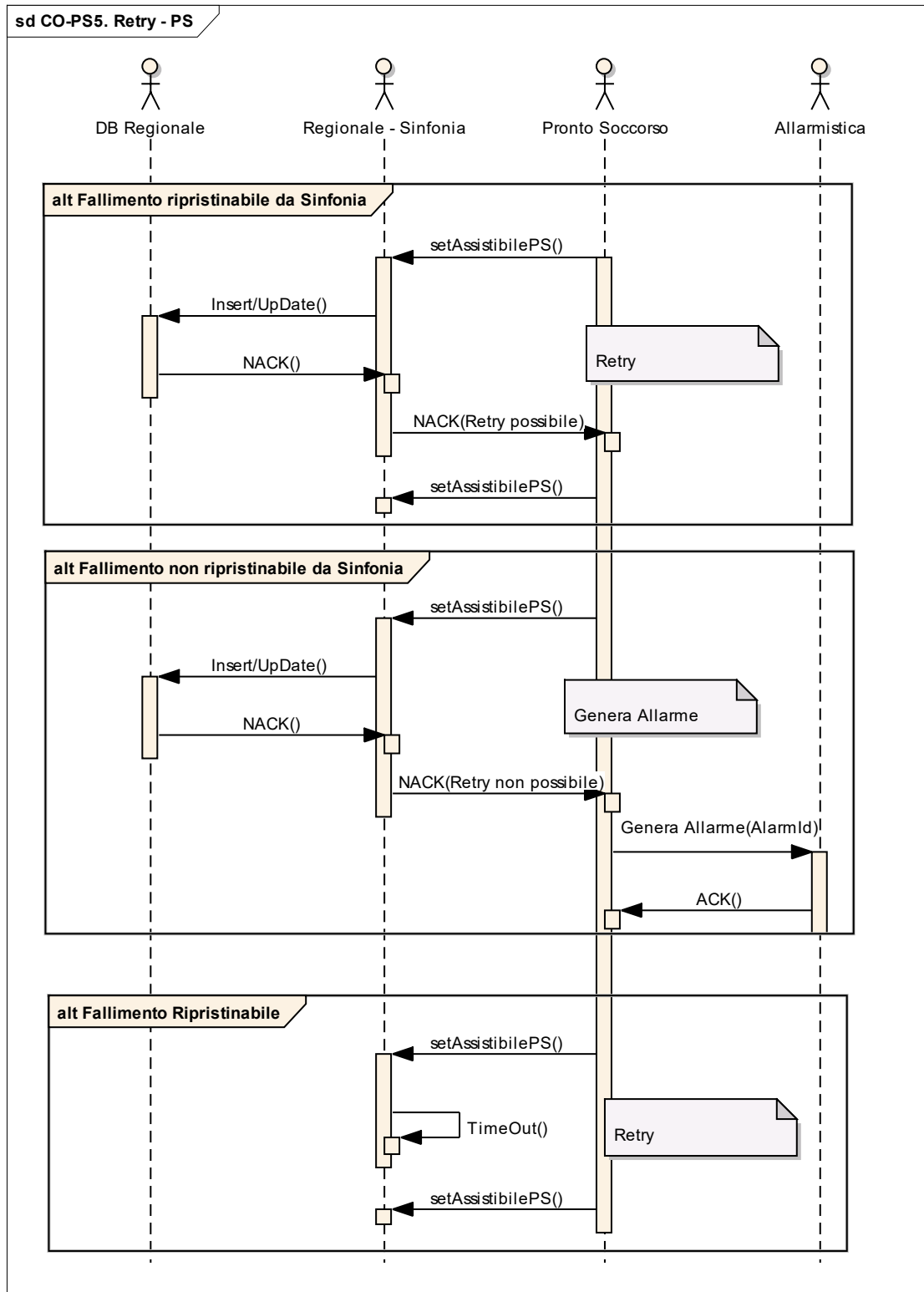
## 3- Fallimento Non Ripristinabile da Sinfonia

- a. Sinfonia riceve setAsssitibilePS con dati Assistito
- b. Sinfonia tenta inserimento Assistito in DB Regionale
- c. DB Regionale fallisce inserimento
- d. Sinfonia determina che il fallimento è definitivo
- e. Sinfonia da NACK a Sistema di Allineamento con indicazione di Errore
- f. PS genera evento verso Sistema di Allarme

## 4- Fallimento Ripristinabile

- a. Sinfonia non risponde a setAsssitibilePS
- b. PS rileva TimeOut su operazione
- c. PS re-invia messaggio setAsssitibilePS

## 2.2.5 Workflow

### 2.2.5.1 Lato Pronto Soccorso



Figura 12

## 2.2.5.2 Lato Sinfonia

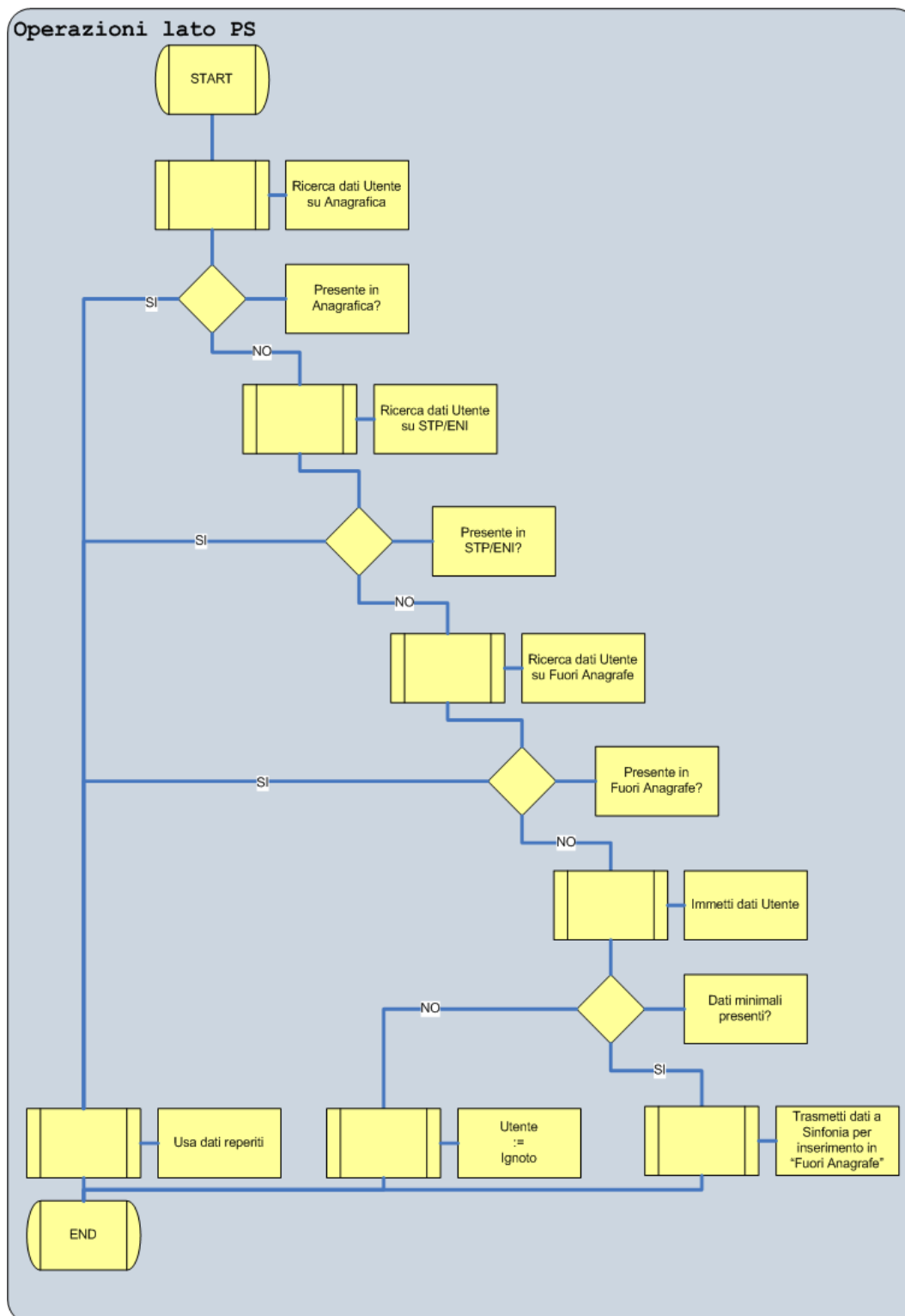

Figura 13

## 2.2.6 SDL



Figura 14

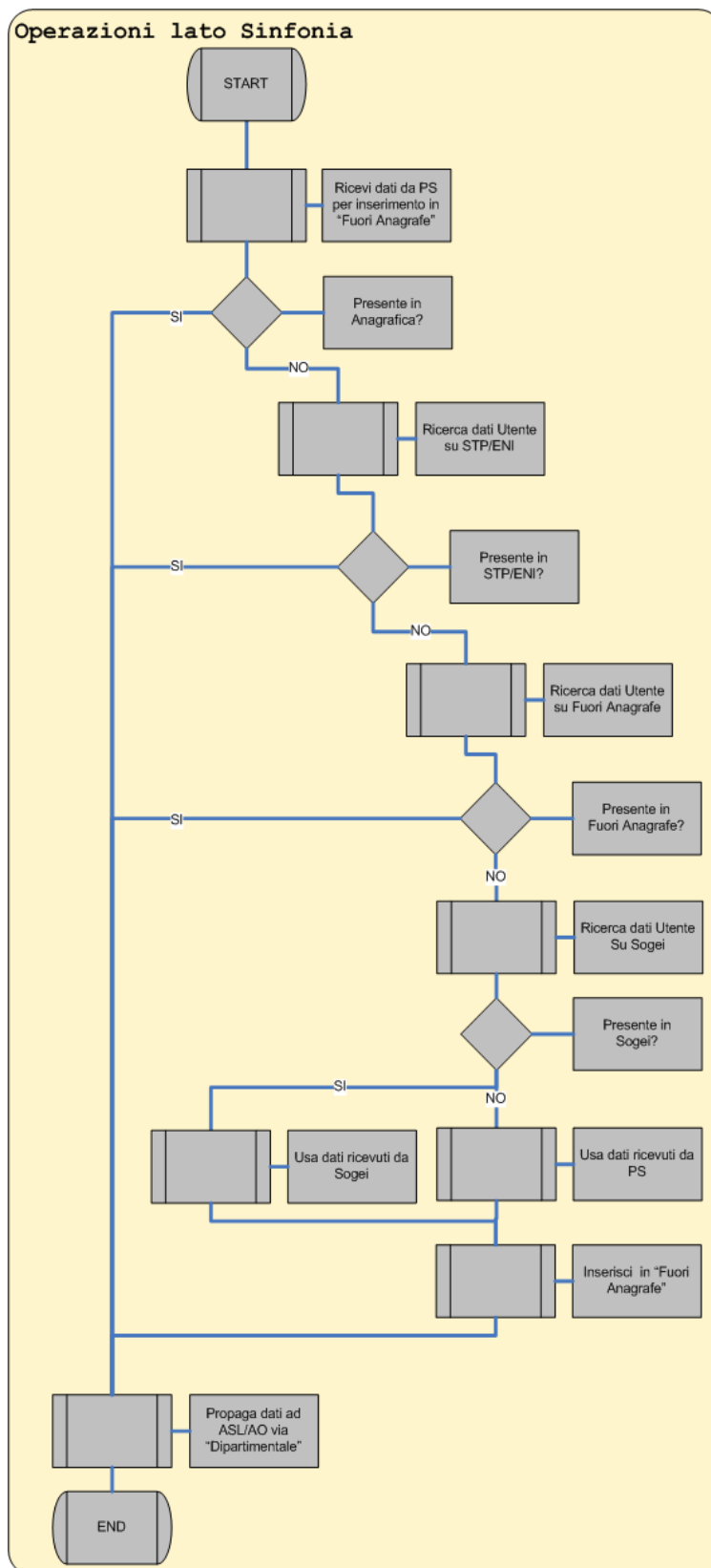

Figura 15

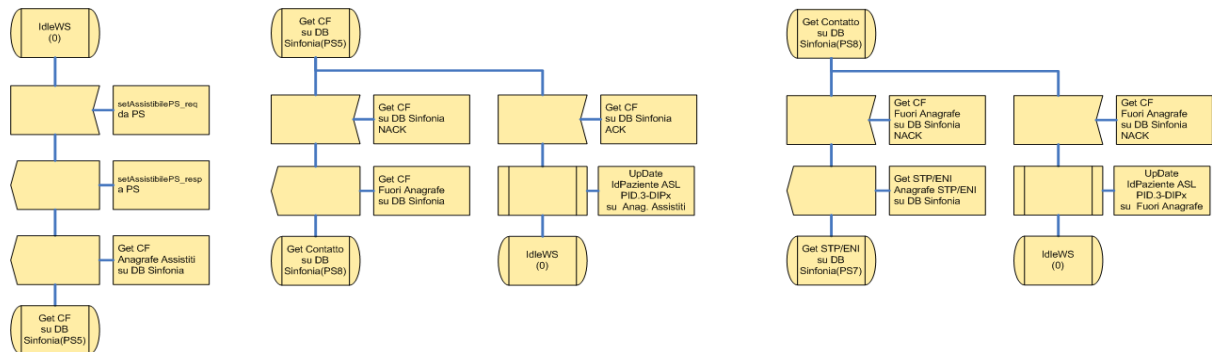

Figura 16

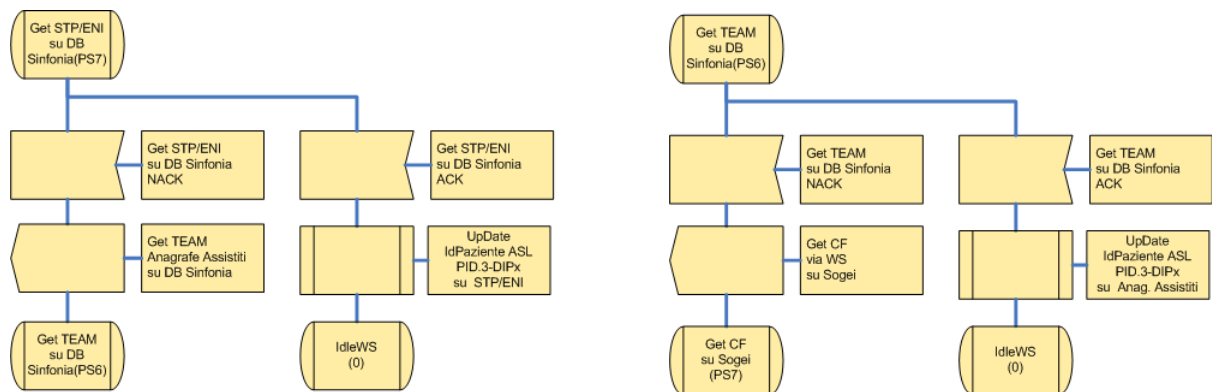

## 2.3 setChiudiPosizioneAssistibileFuoriAnagrafe

### 2.3.1 Descrizione

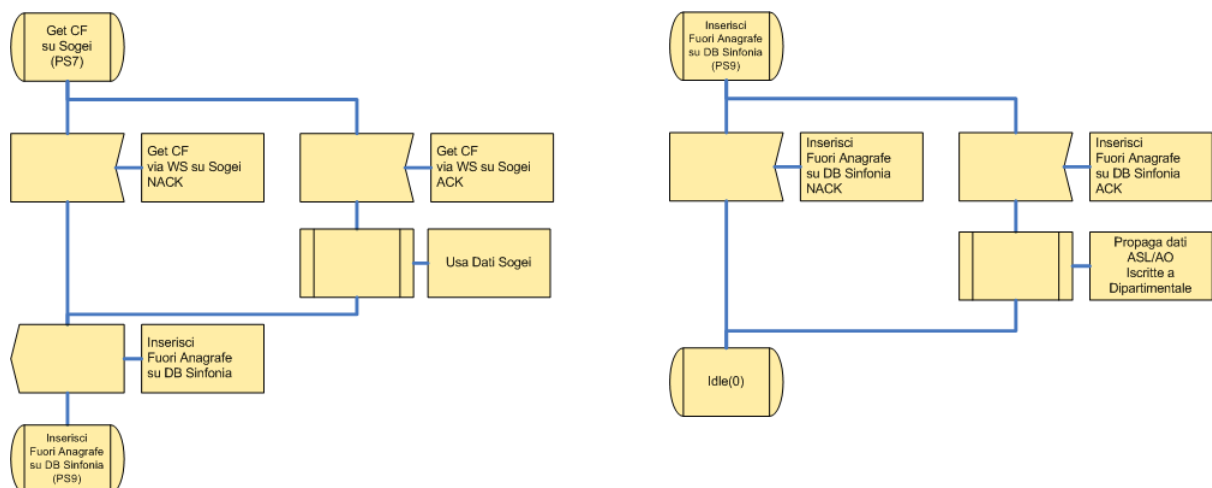
Questo messaggio, a disposizione dei sistemi terzi ASL/AO, permette di chiudere la posizione di un assistito Fuori Anagrafe precedentemente acquisito via WS o tramite interfaccia di Sinfonia.

La ricezione di questo messaggio in Sinfonia, comporta la valorizzazione di una 'Data Fine' per l'iscrizione precedentemente aperta.

Le tabelle riportano le seguenti informazioni:

- **Id:** Identificativo del campo nel messaggio
- **Campo:** Nome del campo nel messaggio
- **Descrizione:** Descrizione del campo
- **M:** Obbligatorietà del campo (M=Obbligatorio, O=Opzionale)
- **Valore:** Sintassi/Range possibile per il campo

### 2.3.2 Request

Id	Campo	Descrizione	M	Valore
D1	dataFine	Data Fine iscrizione per l'assistito	M	Formato: GG/MM/AAAA
D2	id_ass_fuori_anagr	Identificativo univoco dell'assistito ottenibile attraverso i relativi WS di get	M	

Tabella 5

### 2.3.3 Response

Id	Campo	Descrizione	M	Valore
D1	esitoOperazione	Risultato dell'operazione in termini di successo/insuccesso	M	Valori ammessi: <ul style="list-style-type: none"> <li>▪ 0=Successo</li> <li>▪ &gt;0=Fallimento</li> </ul>
D2	descrizioneErrore	Descrizione dell'errore in caso di insuccesso dell'operazione	O	Valorizzato solo per D1>0
D3	Retry	Indicazione di errore reversibile. In caso di fallimento dell'operazione (Esito Operazione>0) indica se è possibile effettuare il re-invio del messaggio.	O	Valori ammessi: <ul style="list-style-type: none"> <li>▪ N= Retry non possibile</li> <li>▪ R= Retry possibile</li> </ul> Valorizzato solo per D1>0

Tabella 6

## 2.4 getAssistibileInAnagrafe

### 2.4.1 Descrizione

Questo messaggio, a disposizione dei sistemi terzi ASL/AO, permette di ricercare la posizione di un assistito in Anagrafe precedentemente acquisito via WS o tramite interfaccia in Sinfonia.

Le tabelle riportano le seguenti informazioni:

- **Id:** Identificativo del campo nel messaggio
- **Campo:** Nome del campo nel messaggio
- **Descrizione:** Descrizione del campo
- **M:** Obbligatorietà del campo (M=Obbligatorio, O=Opzionale)
- **Valore:** Sintassi/Range possibile per il campo

### 2.4.2 Request

Id	Campo	Descrizione	M	Valore
D1	codAssistito	Codice identificativo dell'assistito	M	Codice Fiscale
D2	dataRiferimento	Data della richiesta	M	

Tabella 7

### 2.4.3 Response

Id	Campo	Descrizione	M	Valore
<b>Sezione Anagrafica</b>				
D1	codCAPComuneDomicilio			
D2	codCAPComuneResidenza			
D3	codFiscale			
D4	codISTATCittadinanza			
D5	codIstatComuneDomicilio			
D6	codIstatComuneNascita			
D7	codIstatComuneProvenienza			

Id	Campo	Descrizione	M	Valore
D8	codIstatComuneResidenza			
D9	codIstituzioneTEAM			
D10	codNazionaleASLProvenienza			
D11	codSanitario			
D12	codStatoCivile			Riferirsi Tabella 4
D13	codTipoAssistibile			
D14	cognome			
D15	comuneDomicilio			
D16	comuneNascita			
D17	comuneProvenienza			
D18	comuneResidenza			
D19	dataDecesso			
D20	dataFineDomicilio			
D21	dataFineResidenza			
D22	dataInizioDomicilio			
D23	dataInizioResidenza			
D24	dataNascita			
D25	dataScadenzaTEAM			
D26	datiIscrizioneUSL			
D27	datiSceltaMedico			
D28	descCittadinanza			
D29	idTEAM			

<b>Id</b>	<b>Campo</b>	<b>Descrizione</b>	<b>M</b>	<b>Valore</b>
D30	indDomicilio			
D31	indResidenza			
D32	indirizzoEmail			
D33	indirizzoPEC			
D34	istituzioneTEAM			
D35	nome			
D36	numCellulare			
D37	numDistrettoDomicilio			
D38	numDistrettoResidenza			
D39	numTelefono			
D40	nuovoCodiceFiscale			
D41	percentualeInvalidita			
D42	Sesso			
D43	statoCivile			Riferirsi Tabella 4
D44	tipoAssistibile			
D45	vecchioCodiceFiscale			
D46	flagCertificazioneTelefono			
D47	dataCertificazioneTelefono			
D48	flagCertificazioneIndirizzo Email			
D49	dataCertificazioneIndirizzo Email			
<b>Sezione Iscrizione</b>				

Id	Campo	Descrizione	M	Valore
D1	codMotivoFineIscrizione			
D2	codMotivoIscrizione			
D3	codNazionaleUSL			
D4	dataFineIscrizione			
D5	dataInizioIscrizione			
D6	denominazioneUSL			
D7	descMotivoFineIscrizione			
D8	descMotivoIscrizione			
D9	flagIscrizioneTemporanea			
<b>Sezione Scelta Medico</b>				
D1	codDeroga			
D2	codFiscaleMedico			
D3	codMotivoFineScelta			
D4	codMotivoInizioScelta			
D5	codiceMedico			
D6	cognomeMedico			
D7	dataFineScelta			
D8	dataInizioScelta			
D9	deroga			
D10	descrizioneMotivoFineScelta			
D11	descrizioneMotivoInizioScelta			

Id	Campo	Descrizione	M	Valore
D12	emailIstituzionale			
D13	emailPEC			
D14	indPostaElettronica			
D15	nomeMedico			
D16	numTelefono			
D17	numTelefonoCellulare			

Tabella 8

## 2.5 getAssistibili

### 2.5.1 Descrizione

Questo messaggio, a disposizione dei sistemi terzi ASL/AO, permette di ottenere la posizione di n assistiti in Anagrafe aventi gli stessi dati della request.

Le tabelle riportano le seguenti informazioni:

- Id: Identificativo del campo nel messaggio
- Campo: Nome del campo nel messaggio
- Descrizione: Descrizione del campo
- M: Obbligatorietà del campo (M=Obbligatorio, O=Opzionale)
- Valore: Sintassi/Range possibile per il campo

Nota: In caso di assistito la cui iscrizione sia già terminata alla data corrente il servizio restituisce solo il set di dati ancora attuali:

- codFiscale
- nome
- cognome
- sesso
- dataNascita
- codIstatComuneNascita
- comuneNascita

## 2.5.2 Request

Id	Campo	Descrizione	M	Valore
D1	codFiscale		0	In caratteri maiuscoli Es: XXXWWW99P11F839C
D2	codIstatNascita		0	
D3	codSanitario		0	
D4	cognome	Cognome dell'assistito	0	Obbligatorio se 'nome' è valorizzato. La ricerca accetta anche i soli primi caratteri. Es. 'Ros' anziché 'Rossi'
D5	dataNascita	Data di nascita dell'asistito	0	
D6	nome		0	Obbligatorio se 'cognome' è valorizzato
D7	sex		0	<ul style="list-style-type: none"> <li>"M" =Maschio</li> <li>"F" =Femmina</li> </ul>

Tabella 9

## 2.5.3 Response

Id	Campo	Descrizione	M	Valore
D1	codFiscale			
D2	codISTATCittadinanza			
D3	codIstatComuneDomicilio			
D4	codIstatComuneNascita			
D5	codIstatComuneResidenza			
D6	codNazionaleUsIscrizioneAttiva			
D7	codSanitario			
D8	cognome			
D9	comuneDomicilio			
D10	comuneNascita			

<b>Id</b>	<b>Campo</b>	<b>Descrizione</b>	<b>M</b>	<b>Valore</b>
D11	comuneResidenza			
D12	dataNascita			
D13	descCittadinanza			
D14	indDomicilio			
D15	indResidenza			
D16	nome			
D17	nuovoCodFiscale			
D18	sezzo			
D19	numTelefono			
D20	indirizzoEmail			
D21	flagCertificazioneTelefono			
D22	dataCertificazioneTelefono			
D23	flagCertificazioneIndirizzo Email			
D24	dataCertificazioneIndirizzo Email			

Tabella 10



## 2.6 getCittadiniStranieriNonInRegola

### 2.6.1 Descrizione

Questo messaggio, a disposizione dei sistemi terzi ASL/AO, permette di ottenere un elenco di assistiti in anagrafe di tipo STP/ENI presenti nel DB di Sinfonia.

Le tabelle riportano le seguenti informazioni:

- **Id:** Identificativo del campo nel messaggio
- **Campo:** Nome del campo nel messaggio
- **Descrizione:** Descrizione del campo
- **M:** Obbligatorietà del campo (M=Obbligatorio, O=Opzionale)
- **Valore:** Sintassi/Range possibile per il campo

### 2.6.2 Request

Id	Campo	Descrizione	M	Valore
D1	codIdentificativo	Codice identificativo dello straniero non in regola (STP/ENI)	O	Es. ENI15020XXXXXXX
D2	cognome	Cognome assistito	O	
D3	dataNascita	Data di nascita dell'assistito	O	
D4	nome	Nome assistito	O	
D5	tipo	Tipo assistibile Fuori Anagrafe	O	'ENI' / 'STP'

Tabella 11

### 2.6.3 Response

Id	Campo	Descrizione	M	Valore
<b>Sezione Anagrafica</b>				
D1	aziendaSanitaria			Riferirsi Tabella 1
D2	codAziendaSanitaria			
D3	codIdentificativo			

Id	Campo	Descrizione	M	Valore
D4	codIstatLuogoNascita			
D5	codIstatLuogoResidenza			
D6	codStatoCivile			Riferirsi Tabella 4
D7	cognome			
D8	dataDecesso			
D9	dataNascita			
D10	dataRilascioCodIdentificativo			
D11	datiIscrizioneASL	Vedi Sezione Iscrizione		
D12	datiSceltaMedico	Rif. Sezione Scelta Medico. Attualmente non utilizzata.		
D13	luogoNascita			
D14	luogoResidenza			
D15	nome			
D16	residenteCIE			
D17	sex			
D18	statoCivile			Riferirsi Tabella 4
D19	tipo			
D20	cod_cittadinanza			Es. 100 per Italia, 234 per Portogallo
Sezione Iscrizione Asl				
D1	ASL			
D2	codNazionaleASL			
D3	dataFine			

<b>Id</b>	<b>Campo</b>	<b>Descrizione</b>	<b>M</b>	<b>Valore</b>
D4	dataInizio			
<b>Sezione Scelta Medico</b>				
D1	codMotivoFineScelta			
D2	codMotivoInizioScelta			
D3	codiceMedico			
D4	cognomeMedico			
D5	dataFine			
D6	dataInizio			
D7	motivoFineScelta			
D8	motivoInizioScelta			
D9	nomeMedico			

Tabella 12

## 2.7 getAssistibileFuoriAnagrafe

### 2.7.1 Descrizione

Questo messaggio, a disposizione dei sistemi terzi ASL/AO, permette di ottenere le informazioni relative ad un assistito Fuori Anagrafe presente in Sinfonia.

Le tabelle riportano le seguenti informazioni:

- **Id:** Identificativo del campo nel messaggio
- **Campo:** Nome del campo nel messaggio
- **Descrizione:** Descrizione del campo
- **M:** Obbligatorietà del campo (M=Obbligatorio, O=Opzionale)
- **Valore:** Sintassi/Range possibile per il campo

### 2.7.2 Request

Id	Campo	Descrizione	M	Valore
D1	cognome	Cognome dell'assistito	M	Obbligatorio se non usato un 'codIdentificativo'
D2	nome	Nome dell'assistito	M	Obbligatorio se non usato un 'codIdentificativo'
D3	dataNascita	Data di nascita	M	Obbligatorio se non usato un 'codIdentificativo'  Formato: GG/MM/AAAA
D4	sex	Sesso	M	Obbligatorio se non usato un 'codIdentificativo'  ▪ "M" =Maschio ▪ "F" =Femmina
D5	istatNascita	Codice ISTAT comune/Stato Estero di nascita	M	Obbligatorio se non usato un 'codIdentificativo'
D6	codIdentificativo	Codice identificativo dell'assistito	M	Obbligatorio se non usato il set di campi D1-D5 Valori attesi: - Codice Fiscale - Codice STP / ENI - Tessera TEAM - Codice Assicurazione  Se valorizzato i campi D1-D5 non verranno utilizzati come filtro

Tabella 13

## 2.7.3 Response

Id	Campo	Descrizione	M	Valore
D1	aslInviante			
D2	cittadinanza			
D3	codComponente			
D4	codFiscale			
D5	codIdPersonale			
D6	codIdentificativoAssicurazione			
D7	codIdentificativoTEAM			
D8	codIstCompetente			
D9	codIstatAssicurazione			
D10	codIstatDomicilio			
D11	codIstatNascita			
D12	codIstatResidenza			
D13	codNazUsl			
D14	codSanitario			
D15	codStatoCivile			Riferirsi Tabella 4
D16	codStatoEstero			
D17	codTipoAssistito			
D18	cognome			
D19	dataDecesso			
D20	dataFine			

<i><b>Id</b></i>	<i><b>Campo</b></i>	<i><b>Descrizione</b></i>	<i><b>M</b></i>	<i><b>Valore</b></i>
D21	dataInizio			
D22	dataNascita			
D23	dataRegistrazioneAggiornamento			
D24	dataRegistrazioneInserimento			
D25	dataRilascioTesserino			
D26	dataScadenzaTEAM			
D27	idFuoriAnagrafe			
D28	indDomicilio			
D29	indResidenza			
D30	nome			
D31	numTelefono			
D32	sezzo			
D33	tipoRegistrazioneAggiornamento			
D34	tipoRegistrazioneInserimento			

Tabella 14

## 2.7.4 Use Case

### 2.7.4.1 Assistito in Anagrafe



Figura 17

- 1- Caso assimilabile al "Fuori Anagrafe"
- 2- Comportamento analogo ma con dati relativi a STP/ENI

### 2.7.4.2 Assistito in Sogei

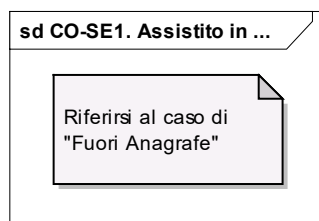

Figura 18

- 1- Caso assimilabile al "Fuori Anagrafe"
- 2- Comportamento analogo ma con dati relativi a STP/ENI

### 2.7.4.3 Assistito non in Anagrafe

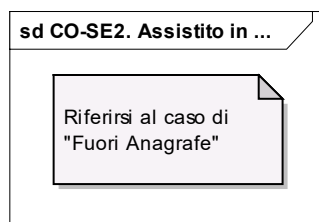

Figura 19

- 1- Caso assimilabile al "Fuori Anagrafe"
- 2- Comportamento analogo ma con dati relativi a STP/ENI

## 2.7.4.4 Retry Terzo

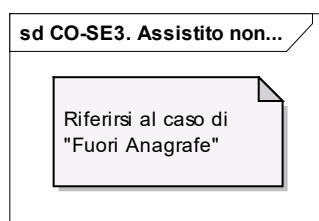

Figura 20

- 1- Caso assimilabile al "Fuori Anagrafe"
- 2- Comportamento analogo ma con dati relativi a STP/ENI

## 2.7.5 Workflow

### 2.7.5.1 Lato Terza Parte



Figura 21

### 2.7.5.2 Lato Sinfonia



Figura 22

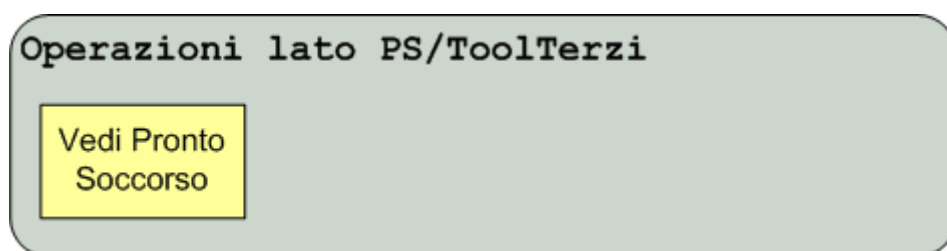

## 2.8 getEsenzioniAttive

### 2.8.1 Descrizione

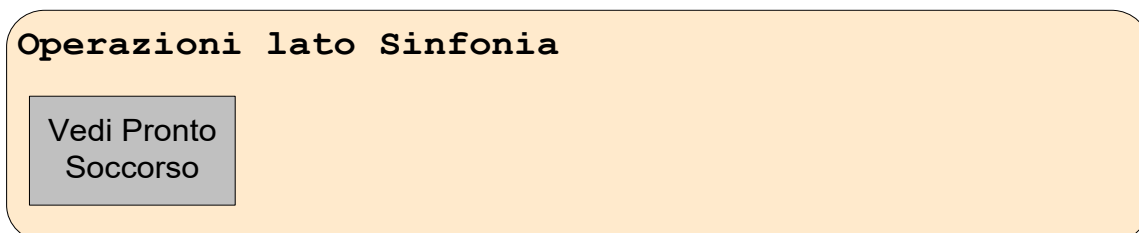
Questo messaggio, a disposizione dei sistemi terzi ASL/AO, permette di ottenere l'elenco delle esenzioni (per reddito e per patologia), associate ad un assistito in anagrafe, presente nel DB di Sinfonia.

Le tabelle riportano le seguenti informazioni:

- **Id:** Identificativo del campo nel messaggio
- **Campo:** Nome del campo nel messaggio
- **Descrizione:** Descrizione del campo
- **M:** Obbligatorietà del campo (M=Obbligatorio, O=Opzionale)
- **Valore:** Sintassi/Range possibile per il campo

### 2.8.2 Request

Id	Campo	Descrizione	M	Valore
D1	codAssistito	Codice identificativo dell'assistito	M	Codice Fiscale
D2	dataRiferimento	Data della richiesta	M	

### 2.8.3 Response

Id	Campo	Descrizione	M	Valore
D1	codiceGruppo	Codice Gruppo dell'esenzione	O	
D2	descrizioneGruppo	Descrizione del gruppo esenzione	O	
D3	codAreaCompetenza	Codice dell'area di competenza.	O	Assumerà valori: F - Farmaceutica S - Specialistica E - Entrambe

Id	Campo	Descrizione	M	Valore
D4	codEsenzioneSuRicettaPerFarmaceutica	Codice nazionale dell'esenzione in ambito farmaceutico.	0	
D5	codEsenzioneSuRicettaPerSpecialistica	Codice nazionale dell'esenzione nell'ambito delle prestazioni specialistiche.	0	
D6	codice	Codice nazionale dell'esenzione.	0	
D7	dataFine	Data di fine esenzione.	0	
D8	dataInizio	Data di inizio esenzione.	0	
D9	descrizione	Descrizione nazionale dell'esenzione.	0	
D10	notaFarmaceutica	Nota relativa ai farmaci.	0	
D11	codPrestazione	Codice della prestazione specialistica correlata, secondo quanto previsto D.M.399/99 e D.M.296/2001.	0	
D12	descPrestazione	Descrizione della prestazione specialistica correlata.	0	
D13	limitazionePrestazione	Limitazione della prestazione, secondo quanto previsto D.M.399/99 e D.M.296/2001.	0	

## 2.9 getAssistibileUnificato

### 2.9.1 Descrizione

Questo messaggio, a disposizione dei sistemi terzi ASL/AO, permette di ricercare la posizione di un assistito in Sinfonia identificato con Codice Fiscale/STP/ENI o Tessera TEAM, con la seguente logica:

1. Ricerca in Sinfonia
2. Se l'iscrizione dell'assistito risulta chiusa o non viene trovato al punto 1, in caso di Codice Fiscale, la ricerca continua su sistema TS

Il servizio restituisce in ogni caso, nella response, l'identificativo di quale anagrafe ha riportato il risultato (Anagrafe Assistiti, Cittadini Stranieri non in regola (STP/ENI), Fuori Anagrafe, TS-Sogei)

Le tabelle riportano le seguenti informazioni:

- **Id:** Identificativo del campo nel messaggio
- **Campo:** Nome del campo nel messaggio
- **Descrizione:** Descrizione del campo
- **M:** Obbligatorietà del campo (M=Obbligatorio, O=Opzionale)
- **Valore:** Sintassi/Range possibile per il campo

### 2.9.2 Request

Id	Campo	Descrizione	M	Valore
D1	codIdentificativo	Codice identificativo dell'assistito	M	- Codice Fiscale - Codice STP/ENI - Tessera TEAM
D2	ricercaSuTS	Flag che indica se effettuare la ricerca esclusivamente su sistema TS (flag=1) o se eseguire dapprima la ricerca su Sinfonia (flag=0 o non valorizzato)	O	- 0 - 1

## 2.9.3 Response

Id	Campo	Descrizione	M	Valore
PARTE COMUNE				
D1	codIdentificativo			<ul style="list-style-type: none"> <li>- Codice Fiscale</li> <li>- Codice STP/ENI</li> <li>- Tessera TEAM</li> </ul>
D2	codFonte			AR: Anagrafe Regionale SE: STP/ENI FR: Fuori Anagrafe Regionale TS: Tessera Sanitaria (Sogei)
D3	codIstatResidenza			
D4	cognome			
D5	dataDecesso			
D6	dataNascita			
D7	indirizzoResidenza			
D8	nome			
D9	sex			
ASSISTITO IN ANAGRAFE - <b>FONTE: AR</b>				
D10	codCAPComuneDomicilio			
D11	codCAPComuneResidenza			
D12	codCittadinanza			
D13	codIstatComuneDomicilio			

<b>Id</b>	<b>Campo</b>	<b>Descrizione</b>	<b>M</b>	<b>Valore</b>
D14	codIstatComuneNascita			
D15	codIstatComuneProvenienza			
D16	codIstituzioneTEAM			
D17	codNazionaleASLProvenienza			
D18	codSanitario			
D19	codStatoCivile			Riferirsi Tabella 4
D20	codTipoAssistibile			
D21	comuneDomicilio			
D22	comuneNascita			
D23	comuneProvenienza			
D24	comuneResidenza			
D25	dataFineDomicilio			
D26	dataFineResidenza			
D27	dataInizioDomicilio			
D28	dataInizioResidenza			
D29	dataScadenzaTEAM			
D30	datiIscrizioneUSL			
D31	datiSceltaMedico			
D32	descCittadinanza			

Id	Campo	Descrizione	M	Valore
D33	idTEAM			
D34	indDomicilio			
D35	indirizzoEmail			
D36	indirizzoPEC			
D37	istituzioneTEAM			
D38	numCellulare			
D39	numDistrettoDomicilio			
D40	numDistrettoResidenza			
D41	numTelefono			
D42	nuovoCodiceFiscale			
D43	percentualeInvalidita			
D44	statoCivile			Riferirsi Tabella 4
D45	tipoAssistibile			
D46	vecchioCodiceFiscale			
D47	flagCertificazioneTelefono			
D48	dataCertificazioneTelefono			
D49	flagCertificazioneIndirizzoEmail			

<b>Id</b>	<b>Campo</b>	<b>Descrizione</b>	<b>M</b>	<b>Valore</b>
D50	dataCertificazioneIndirizzoEmail			
STP/ENI - <b>FONTE: SE</b>				
D10	aziendaSanitaria			Es. ASL AVELLINO
D11	codAziendaSanitaria			Es. 150201
D12	codIstatLuogoNascita			Es. 999301
D13	codStatoCivile			Riferirsi Tabella 4
D14	dataRilascioCodIdentificativo			
D15	datiIscrizioneASL			
D16	datiSceltaMedico			Non utilizzato in Campania.
D17	luogoNascita			Es. AFGHANISTAN
D18	luogoResidenza			Es. AFGHANISTAN
D19	residenteCIE			Centri di Identificazione ed Espulsione. Non utilizzato in Campania. SI/NO (il valore è sempre NO)
D20	statoCivile			Riferirsi Tabella 4
D21	tipo			STP/ENI
D22	codCittadinanza			
D23	descCittadinanza			
D24	codCAPComuneDomicilio			

Id	Campo	Descrizione	M	Valore
D25	codIstatComuneDomicilio			
D26	indirizzoDomicilio			
D27	comuneDomicilio			
D28	NumeroDistretto			
ASSISTITO FUORI ANAGRAFE - <b>FONTE: FR</b>				
D10	asInviante			
D11	codCittadinanza			
D12	codComponente			
D13	codIdPersonale			
D14	codIdentificativoAssicurazione			
D15	codIdentificativoTEAM			
D16	codIstCompetente			
D17	codIstatAssicurazione			
D18	codIstatDomicilio			
D19	codIstatNascita			
D20	codNazUsi			
D21	codSanitario			
D22	codStatoCivile			Riferirsi Tabella 4
D23	codStatoEstero			
D24	codTipoAssistito			



Id	Campo	Descrizione	M	Valore
D25	dataFine			
D26	dataInizio			
D27	dataRegistrazioneAggiornamento			
D28	dataRegistrazioneInserimento			
D29	dataRilascioTesserino			
D30	dataScadenzaTEAM			
D31	idFuoriAnagrafe			
D32	indDomicilio			
D33	numTelefono			
D34	tipoRegistrazioneAggiornamento			
D35	tipoRegistrazioneInserimento			
D36	descCittadinanza			
ASSISTITO SOGEI - <b>Fonte: TS</b>				
D10	capResidenza			
D11	codiceAslAssistenza			
D12	codiceAslDestinazione			
D13	codiceAslEmittente			
D14	codiceAslResidenzaAsl			
D15	codiceAslResidenzaAT			

Id	Campo	Descrizione	M	Valore
D16	codiceAslUtente			
D17	codiceAssistito			
D18	codiceEsitoInserimento			
D19	codiceEsitoOperazione AggiornamentoAssistito			
D20	codiceEsitoOperazione InserimentoAssistito			
D21	codiceEsitoOperazione RettificaAssistito			
D22	codiceEsitoOperazione RicercaAssistito			
D23	codiceEsitoOperazione TrasferimentoAssistito			
D24	codiceFineValidita			
D25	codiceFiscaleMedico			
D26	codiceMunicipio			
D27	codiceRegioneAssistenza			
D28	codiceRegioneEmittente			
D29	codiceRegioneResidenzaAsl			
D30	codiceRegioneResidenzaAT			
D31	codiceRegioneUtente			
D32	codiceRitornoCics			

<b>Id</b>	<b>Campo</b>	<b>Descrizione</b>	<b>M</b>	<b>Valore</b>
D33	codiceRitornoCicsIns			
D34	codiceTipoAssistito			
D35	codiceValidate			
D36	cognomeMedico			
D37	comuneNascita			
D38	comuneResidenza			
D39	dataAssociazioneMedico			
D40	dataDissociazioneMedico			
D41	dataEmissioneTessera			
D42	dataFineValidita			
D43	dataFineValiditaSSN			
D44	dataFinValCertificato			
D45	dataIniValCertificato			
D46	dataInizioValidita			
D47	dataInvioAIMEFVariazioneAnagraficaAssistitoTramiteWebService			
D48	dataRilascioCertificato			
D49	dataScadenzaTessera			
D50	dataSpedizioneTessera			
D51	descrizioneAslAssistenza			

<b>Id</b>	<b>Campo</b>	<b>Descrizione</b>	<b>M</b>	<b>Valore</b>
D52	descrizioneAslEmittente			
D53	descrizioneAslResidenzaAsl			
D54	descrizioneAslResidenzaAT			
D55	descrizioneCodiceRitorinoCics			
D56	descrizioneCodiceRitorinoCicsIns			
D57	descrizioneCodiceTipoAssistito			
D58	descrizioneCodiceValidade			
D59	descrizioneEsitoAssistito			
D60	descrizioneEsitoInserimento			
D61	descrizioneEsitoRicerca			
D62	descrizioneRegioneAssistenza			
D63	descrizioneRegioneEmittente			
D64	descrizioneRegioneResidenzaAsl			
D65	descrizioneRegioneResidenzaAT			
D66	esenzioni			
D67	esitoAssistito			

<b>Id</b>	<b>Campo</b>	<b>Descrizione</b>	<b>M</b>	<b>Valore</b>
D68	flagIsOKInvioAIMEFVariazioneAnagraficaAssistitoTramiteWebService			
D69	flgE111			
D70	flgEsenzione			
D71	flgPrenotazioneTS			
D72	flgStorico			
D73	flgTS			
D74	identificazioneModulo			
D75	idUtenteRichiedente			
D76	isDatFinSSNIlimitata			
D77	isDatFinValIlimitata			
D78	isOperazioneValida			
D79	istituzioneCompetente			
D80	listaMessaggi			Classe ElencoMessaggiDTORisposte  Vedi Appendice Cap. 3.4
D81	motivazioneFineValidita			
D82	nomeMedico			
D83	numeroTessera			
D84	operazione			
D85	progressivoInvioAIMEFVariazioneAnagraficaA			

Id	Campo	Descrizione	M	Valore
	ssistitoTramiteWebService			
D86	provinciaNascita			
D87	provinciaResidenza			
D88	pwd			
D89	recapitoTessera			
D90	request			
D91	response			
D92	statoMembroRilasciante			
D93	statoTessera			
D94	tipoAssistito			
D95	tipoTessera			
D96	username			

## 2.10 getDocumentoRichiesto

### 2.10.1 Descrizione

Questo messaggio, a disposizione dei sistemi terzi ASL/AO, permette di ottenere alcune tipologie di documento relative ad un assistito.

Le tabelle riportano le seguenti informazioni:

- Id: Identificativo del campo nel messaggio
- Campo: Nome del campo nel messaggio
- Descrizione: Descrizione del campo
- M: Obbligatorietà del campo (M=Obbligatorio, O=Opzionale)
- Valore: Sintassi/Range possibile per il campo

## 2.10.2 Request

Id	Campo	Descrizione	M	Valore
D1	codFiscaleAssistito	Codice fiscale dell'assistito	M	Codice Fiscale
D2	tipoOperazione	Tipologia di documento richiesto	O	'L' per libretto sanitario 'E' per certificato esenzione

## 2.10.3 Response

Id	Campo	Descrizione	M	Valore
D1	bytesArray	base64Binary.	O	
D2	descEsitoRichiesta	Descrizione dell'operazione.	O	

## 2.11 getListaMediciMmgPIs

### 2.11.1 Descrizione

Questo messaggio, a disposizione dei sistemi terzi ASL/AO, permette di ottenere l'elenco dei medici potenzialmente eleggibili da un assistito.

Le tabelle riportano le seguenti informazioni:

- Id: Identificativo del campo nel messaggio
- Campo: Nome del campo nel messaggio
- Descrizione: Descrizione del campo
- M: Obbligatorietà del campo (M=Obbligatorio, O=Opzionale)
- Valore: Sintassi/Range possibile per il campo

## 2.11.2 Request

Id	Campo	Descrizione	M	Valore
D1	codFiscaleAssistito	Codice Fiscale dell'assistito. In presenza di questo campo gli altri non verranno utilizzati ai fini della ricerca.	0	
D2	codIstatComuneStudio	Codice del comune nel quale risiede lo studio professionale	0	
D3	codNazionaleASLConv	Codice nazionale della Asl di incarico dei medici.	0	Es. 150201
D4	cognome	Cognome del medico	0	
D5	flagMassimalista	Indica se la ricerca deve essere mirata a medici il cui numero di assistiti in carico risulta maggiore o inferiore al massimale stabilito per convenzione in assenza verranno presi in considerazione tutti i medici	0	Può assumere i valori:  0 - massimalisti 1 - disponibili
D6	nome	Nome del medico	0	
D7	numDistrettoASLConv	Numero Distretto della Asl di incarico del medico.	0	
D7	tipoMedicoBase	Codice che indica il tipo di incarico assegnato al medico.	0	Può assumere i valori:  1- Generico 2- Pediatra

## 2.11.3 Response

Id	Campo	Descrizione	M	Valore
D1	assistiti	Numero di assistiti in carico.		
D2	codASIconvenzione	Codice nazionale della Asl di incarico del medico.		



<b>Id</b>	<b>Campo</b>	<b>Descrizione</b>	<b>M</b>	<b>Valore</b>
D3	codFiscale			
D4	codIstatComuneStudio	Codice Istat del comune dove è ubicato lo studio medico.		
D5	codRegionale	Codice regionale del medico.		
D6	codTipoMedico			1- Generico 2- Pediatria
D7	cognome	Cognome del medico		
D8	dataNascita	Data di nascita del medico		
D9	descComuneStudio	Denominazione del comune dove è ubicato lo studio medico.		
D10	distrettoConv	Distretto con il quale il medico è convenzionato		
D11	email	Indirizzo email		
D12	emailIstituzMedico	Indirizzo email istituzionale		
D13	indirizzoStudio	Indirizzo studio medico.		
D14	massimale	Numero di massimale scelte.		
D15	massimalista			SI - Massimalista NO - Disponibile
D16	nome	Nome del medico		
D17	numTelCellulare	Numero Telefono cellulare		
D18	numTelStudioMedico	Numero telefono studio medico		

## 2.12 setModificaAssistito

### 2.12.1 Descrizione

Questo servizio consente di comunicare i dati di contatto (Numero di Telefono, Indirizzo Email) di un Assistito, e l'informazione di Certificazione del dato sia per il numero di telefono che l'indirizzo email.

Le tabelle riportano le seguenti informazioni:

- **Id:** Identificativo del campo nel messaggio
- **Campo:** Nome del campo nel messaggio
- **Descrizione:** Descrizione del campo
- **M:** Obbligatorietà del campo (M=Obbligatorio, O=Opzionale)
- **Valore:** Sintassi/Range possibile per il campo

\*Nella Request è obbligatorio almeno un campo tra numtelefono e indirizzoPostaElettronica.

### 2.12.2 Request

Id	Campo	Descrizione	M	Valore
D1	codFiscaleAssistito	Codice Fiscale dell'assistito.	M	
D2	numTelefono	Numero di Telefono dell'Assistito	O	Per i prefissi riferirsi alla tabella 5
D3	indirizzoPostaElettronica	Indirizzo di posta elettronica dell'Assistito	O	
D4	flagTelCertificato	Flag che indica se il numero di telefono comunicato è certificato o meno dall'assistito.	O	0- Non Certificato 1- Certificato
D5	flagEmailCertificata	Flag che indica se l'indirizzo di posta elettronica comunicato è certificato o meno dall'assistito.	O	0- Non Certificato 1- Certificato

### 2.12.3 Response

Id	Campo	Descrizione	M	Valore
D1	flagModifica	Flag che indica se la modifica dei dati di contatto è avvenuta o meno		0- Modifica non avvenuta 1- Modifica avvenuta

## 2.13 GetMedicoDiBase

### 2.13.1 Descrizione

Il servizio consente di ritrovare la posizione anagrafica di un medico di Medicina Generale o Pediatra di Libera Scelta che abbia un incarico attivo alla data di riferimento

La ricerca verrà eseguita utilizzando:

- codice regionale del medico o il suo codice fiscale

o in alternativa, combinando

- nome (completo o parziale)
- cognome (per intero)

Il servizio restituirà un solo medico, nel caso in cui sia stato inserito il codice regionale o nel caso in cui i criteri di ricerca inseriti ne permettano l'individuazione univoca. Restituirà un elenco nel caso in cui i medici che soddisfano i criteri di ricerca siano più di uno.

Le tabelle riportano le seguenti informazioni:

- **Id:** Identificativo del campo nel messaggio
- **Campo:** Nome del campo nel messaggio
- **Descrizione:** Descrizione del campo
- **M:** Obbligatorietà del campo (M=Obbligatorio, O=Opzionale)
- **Valore:** Sintassi/Range possibile per il campo

### 2.13.2 Request

Id	Campo	Descrizione	M	Valore
D1	DataRiferimento	Data della richiesta	M	
D2	Codice Regionale		M	
D3	Codice Fiscale		M	
D4	Cognome	Cognome del medico	M	
D5	Nome	Nome del medico	M	

Id	Campo	Descrizione	M	Valore
D6	codIstatComuneStudio	Codice del comune nel quale risiede lo studio professionale	0	
D7	TipoMedicoBase	Codice che indica il tipo di incarico assegnato al medico.	0	Può assumere i valori:  1- Generico 2- Pediatra
D8	CodSiglaAsl		0	

### 2.13.3 Response

Id	Campo	Descrizione	M	Valore
D1	CodFiscale			
D2	CodGruppo			
D3	codIstatComunenasc			
D4	codIstatComuneResid			
D5	CodNazionaleAusl			
D6	CodRegionale			
D7	CodSiglaASL			
D8	Cognome			
D9	Data laurea			
D10	DataNascita			
D11	dataSpecializzazioneInPed			
D12	DescComuneNasc			
D13	DescComuneResidenza			
D14	ElencoFormeAssociative	Restituisce il codice della forma associative, la descrizione e il numero di medici associate		

Id	Campo	Descrizione	M	Valore
D15	ElencoStudiProfessionali	Restituisce il codice istat del commune studio, la descrizione del commune studio, l'indirizzo e il numero di telefono		
D16	EmailIstituzionale			
D17	EmailPersonale			
D18	flagMassimalista			
D19	IndResidenza			
D20	IndStudio			
D21	Massimale			
D22	Nome			
D23	numAssistiti			
D24	NumDistUsl			
D25	TelCellulare			
D26	Telefono			
D27	TipoMedicoBase	Codice che indica il tipo di incarico assegnato al medico.		
D28	UltimoIncarico	Restituisce data inizio, data fine e motive fine		

## 2.14 setInsertEsenzione

### 2.14.1 Descrizione

Questo servizio consente di comunicare i dati delle esenzioni di un Assistito.

Le tabelle riportano le seguenti informazioni:

- **Id:** Identificativo del campo nel messaggio
- **Campo:** Nome del campo nel messaggio
- **Descrizione:** Descrizione del campo
- **M:** Obbligatorietà del campo (M=Obbligatorio, O=Opzionale)
- **Valore:** Sintassi/Range possibile per il campo

### 2.14.2 Request

Id	Campo	Descrizione	M	Valore
D1	Cod_Fiscale_Assistito	Codice Fiscale dell'assistito.	M	
D2	Cod_esenzione	Codice Esenzione	M	
D3	Cod_fiscale_Specialista	Codice Fiscale che inserisce l'esenzione	M	

### 2.14.3 Response

Id	Campo	Descrizione	M	Valore
D1	flaginserimento	Flag che indica se l'inserimento dell'esenzione è avvenuto o meno		0- Inserimento non avvenuto 1- Inserimento avvenuto

## 2.15 setUpdateEsenzione

### 2.15.1 Descrizione

Questo servizio consente di aggiornare i dati delle esenzioni di un Assistito.

Le tabelle riportano le seguenti informazioni:

- **Id:** Identificativo del campo nel messaggio
- **Campo:** Nome del campo nel messaggio
- **Descrizione:** Descrizione del campo
- **M:** Obbligatorietà del campo (M=Obbligatorio, O=Opzionale)
- **Valore:** Sintassi/Range possibile per il campo

### 2.15.2 Request

Id	Campo	Descrizione	M	Valore
D1	Cod_Fiscale_Assistito	Codice Fiscale dell'assistito.	M	
D2	Cod_esenzione	Codice Esenzione	M	
D3	Cod_fiscale_Specialista	Codice Fiscale che inserisce l'esenzione	M	

### 2.15.3 Response

Id	Campo	Descrizione	M	Valore
D1	flaginserimento	Flag che indica se l'inserimento dell'esenzione è avvenuto o meno		0- Inserimento non avvenuto 1- Inserimento avvenuto

## 3. Appendice

### 3.1 Tabella 1- “Corrispondenza Codici ASL/AO”

Id	ASL/AO
SINF	SINFONIA
DIP1	ASL NA 1
DIP2	ASL NA 2
DIP3	ASL NA 3
DIP4	ASL SA
DIP5	ASL AV
DIP6	ASL BN
DIP7	ASL CE
DIP8	AZIENDA OSPEDALIERA 'A. CARDARELLI'
DIP9	A.O.SANTOBONO-PAUSILIPON
DIP10	Azienda Ospedaliera dei Colli
DIP11	A.O.OO.RR.S.GIOVANNI DI DIO E RUGGI D'ARAGONA
DIP12	AZIENDA OSPEDALIERA S.G. MOSCATI
DIP13	AZIENDA OSPEDALE `G.RUMMO`
DIP14	A.O. SANT'ANNA E SAN SEBASTIANO CASERTA
DIP15	AZIENDA OSPEDALIERA UNIVERSITARIA UNICAM
DIP16	A.O.U. 'FEDERICO II' DI NAPOLI
DIP17	ISTITUTO NAZ. TUMORI IRCCS FONDAZIONE G.PASCALE
DIP18	CUP
DIP19	SANTOBONO
DIP20	SIURT - SISTEMA INFORMATIVO UNICO RETE TRASFUSIONALE

### 3.2 Tabella 2- “Tipo Assistibile”

Codice	Descrizione
1	ASSISTITO DELLA REGIONE / <b>STRANIERO</b> <b>TEMPORANEAMENTE PRESENTE</b>
2	ASSISTITO DI ALTRA REGIONE / <b>EUROPEO NON ISCRITTO</b>
3	ASSISTITO UE
4	ASSISTITO EXTRA-UE
5	STRANIERO CON PERMESSO DI SOGGIORNO



6	NEOCOMUNITARI
7	ASSISTITO CON ISCRIZIONE VOLONTARIA

### 3.3 Tabella 3- “Istituzione competente al rilascio della tessera TEAM”

Codice	Descrizione
1	BELGIO
2	DANIMARCA
3	GERMANIA
4	ESTONIA
5	GRECIA
6	SPAGNA
7	FRANCIA
8	IRLANDA
9	LUSSEMBURGO
10	UNGHERIA
11	PORTOGALLO
12	SLOVENIA
13	FINLANDIA
14	SVEZIA
15	NORVEGIA
16	REPUBBLICA Ceca
17	CIPRO
18	LETTONIA
19	LITUANIA
20	MALTA
21	PAESI BASSI
22	AUSTRIA
23	POLONIA
24	SLOVACCHIA
25	REGNO UNITO
26	SVIZZERA
27	ISLANDA
28	LIECHTENSTEIN
29	BULGARIA
30	ROMANIA
500001	SSN - MIN SALUTE

### 3.4 Tabella 4- “Codici Stato Civile”

Codice	Descrizione
0	NON DEFINITO
1	CELIBE/NUBILE
2	CONIUGATO/A
3	SEPARATO/A
4	DIVORZIATO/A

5	VEDOVO/A
6	STATO LIBERO
7	NON DICHIARATO

### 3.5 Tabella 5 - “Prefissi ammessi dal WS SetModificaAssistito”

Prefissi Telefonia Mobile		
373	347	370
375	348	353
351	349	376
352	320	350
330	322	378
331	323	377
333	324	379
334	327	371
335	328	344
336	329	345
337	380	346
338	388	393
339	389	397
360	390	340
366	391	342
368	392	

Prefissi Telefonia Fissa												
02	0121	0341	0428	0533	0731	0828	0935	070	0175	0382	0465	0982
06	0122	0342	0429	0534	0732	0831	0941	071	0182	0383	0471	0983
010	0123	0343	0431	0535	0733	0832	0942	075	0183	0384	0472	0984
011	0124	0344	0432	0536	0734	0833	0961	079	0184	0385	0473	0985
015	0125	0345	0433	0541	0735	0835	0962	080	0185	0386	0474	0934
019	0131	0346	0434	0542	0736	0836	0963	081	0187	0421	0481	0827
030	0141	0362	0435	0543	0737	0861	0964	085	0321	0422	0521	0722
031	0142	0363	0436	0544	0742	0862	0965	089	0322	0423	0522	0532
035	0143	0364	0437	0545	0743	0863	0966	090	0323	0424	0523	0427
039	0144	0365	0438	0546	0744	0864	0967	091	0324	0586	0524	0332
040	0161	0371	0439	0547	0746	0865	0968	095	0331	0587	0525	099
041	0163	0372	0442	0549	0761	0871	0971	0425	0574	0588	0825	0924
045	0165	0373	0444	0564	0763	0872	0972	0426	0575	0721	0883	0925
049	0166	0374	0445	0565	0765	0873	0973	0775	0577	0784	0884	0931
050	0171	0375	0461	0566	0766	0874	0974	0776	0578	0785	0885	0932

---

051	0172	0376	0462	0571	0771	0875	0975	0781	0583	0789	0921	0933
055	0173	0377	0463	0572	0773	0881	0976	0782	0584	0823	0922	
059	0174	0381	0464	0573	0774	0882	0981	0783	0585	0824	0923	

## 3.6 Class ElencoMessaggiDTOResponse

### Class ElencoMessaggiDTOResponse

```
java.lang.Object
it.exprivia.sinfonia.web.ws.assistibileinanagrafe.vo.assistibileInanagrafedacodidentificativo.ElencoMessaggiDTOResponse
```

```
public class ElencoMessaggiDTOResponse
extends java.lang.Object
```

#### Constructor Summary

##### Constructors

##### Constructor and Description

```
ElencoMessaggiDTOResponse()
```

#### Method Summary

##### All Methods

##### Instance Methods

##### Concrete Methods

##### Modifier and Type

##### Method and Description

```
java.util.Vector<MessaggioDTOResponse> getMessaggioDTO()
```

```
void setMessaggioDTO(java.util.Vector<MessaggioDTOResponse> messaggioDTO)
```

#### Methods inherited from class java.lang.Object

```
equals, getClass, hashCode, notify, notifyAll, toString, wait, wait, wait
```

## Class MessaggioDTOResponse

java.lang.Object

it.expri via.sinfonia.web.ws.assistibileinanagrafe.vo.assistibileInanagrafedacodidentificativo.MessaggioDTOResponse

```
public class MessaggioDTOResponse
extends java.lang.Object
```

### Constructor Summary

#### Constructors

##### Constructor and Description

MessaggioDTOResponse()

### Method Summary

#### All Methods Instance Methods Concrete Methods

Modifier and Type	Method and Description
java.lang.String	getCodiceMessaggio()
java.lang.String	getDescrizioneMessaggio()
java.lang.String	getRiferimento()
void	setCodiceMessaggio(java.lang.String codiceMessaggio)
void	setDescrizioneMessaggio(java.lang.String descrizioneMessaggio)
void	setRiferimento(java.lang.String riferimento)

#### Methods inherited from class java.lang.Object

equals, getClass, hashCode, notify, notifyAll, toString, wait, wait, wait